

RELAZIONE DELLA SOCIETÀ DI REVISIONE INDIPENDENTE AI SENSI DELL'ART. 14 DEL D. LGS. 27 GENNAIO 2010, N. 39

All'Azionista Unico della
ATB Riva Calzoni S.p.A.

RELAZIONE SULLA REVISIONE CONTABILE DEL BILANCIO D'ESERCIZIO

Giudizio

Abbiamo svolto la revisione contabile del bilancio d'esercizio della ATB Riva Calzoni S.p.A. (la "Società") costituito dallo stato patrimoniale al 31 dicembre 2024, dal conto economico, dal rendiconto finanziario per l'esercizio chiuso a tale data e dalla nota integrativa.

A nostro giudizio, il bilancio d'esercizio fornisce una rappresentazione veritiera e corretta della situazione patrimoniale e finanziaria della Società al 31 dicembre 2024, del risultato economico e dei flussi di cassa per l'esercizio chiuso a tale data in conformità alle norme italiane che ne disciplinano i criteri di redazione.

Elementi alla base del giudizio

Abbiamo svolto la revisione contabile in conformità ai principi di revisione internazionali (ISA Italia). Le nostre responsabilità ai sensi di tali principi sono ulteriormente descritte nella sezione *Responsabilità della società di revisione per la revisione contabile del bilancio d'esercizio* della presente relazione. Siamo indipendenti rispetto alla Società in conformità alle norme e ai principi in materia di etica e di indipendenza applicabili nell'ordinamento italiano alla revisione contabile del bilancio. Riteniamo di aver acquisito elementi probativi sufficienti ed appropriati su cui basare il nostro giudizio.

Richiamo di informativa - Presupposto della continuità aziendale

Richiamiamo l'attenzione sul paragrafo *"Fatti di rilievo intervenuti dopo la chiusura dell'esercizio ed evoluzione prevedibile della gestione"* della relazione sulla gestione.

In particolare, gli Amministratori riferiscono che in data 26 giugno 2025 è stato sottoscritto con gli istituti di credito un accordo art. 57 CCII, sottoposto per omologazione al Tribunale di Brescia il 7 luglio 2025, la cui omologazione è attesa per il mese di ottobre 2025.

Il piano di risanamento delineato prevede in particolare il completamento di tutte le commesse in portafoglio in ambito Oil&Gas (attività già interamente evasa), la dismissione di asset non strategici (con la cessione del ramo d'azienda Oil&Gas e la cessione del sito produttivo di Artogne entrambe avvenute nei primi mesi dell'esercizio 2025), contestualmente al progressivo rientro dei

crediti intercompany, la stipula di un accordo con i creditori finanziari volto a mantenere il supporto all'operatività aziendale e una dilazione nel ripagamento dei finanziamenti a medio/lungo termine (accordo sottoscritto in data 26 giugno 2025) e infine una crescita importante della divisione HME ed un consolidamento della divisione HE sempre più concentrata nel settore nucleare.

Inoltre, gli Amministratori osservano come, grazie alla nuova finanza entrata in azienda ed al piano di avanzamento del portafoglio ordini in essere (il back-log al 31 dicembre 2024 era pari a 346 milioni di euro), l'andamento finanziario dei prossimi 12 mesi risulti essere in equilibrio.

Sulla base di quanto sopra esposto, gli Amministratori hanno ritenuto appropriata l'adozione del presupposto della continuità aziendale nella redazione del bilancio d'esercizio, ritenendo ragionevolmente certa l'omologazione dell'accordo con gli istituti di credito da parte del Tribunale.

Il nostro giudizio non è espresso con rilievi in relazione a quanto sopra richiamato.

Responsabilità degli Amministratori e del Collegio Sindacale per il bilancio d'esercizio

Gli Amministratori sono responsabili per la redazione del bilancio d'esercizio che fornisca una rappresentazione veritiera e corretta in conformità alle norme italiane che ne disciplinano i criteri di redazione e, nei termini previsti dalla legge, per quella parte del controllo interno dagli stessi ritenuta necessaria per consentire la redazione di un bilancio che non contenga errori significativi dovuti a frodi o a comportamenti o eventi non intenzionali.

Gli Amministratori sono responsabili per la valutazione della capacità della Società di continuare ad operare come un'entità in funzionamento e, nella redazione del bilancio d'esercizio, per l'appropriatezza dell'utilizzo del presupposto della continuità aziendale, nonché per una adeguata informativa in materia. Gli Amministratori utilizzano il presupposto della continuità aziendale nella redazione del bilancio d'esercizio a meno che abbiano valutato che sussistono le condizioni per la liquidazione della Società o per l'interruzione dell'attività o non abbiano alternative realistiche a tali scelte.

Il Collegio Sindacale ha la responsabilità della vigilanza, nei termini previsti dalla legge, sul processo di predisposizione dell'informativa finanziaria della Società.

Responsabilità della società di revisione per la revisione contabile del bilancio d'esercizio

I nostri obiettivi sono l'acquisizione di una ragionevole sicurezza che il bilancio d'esercizio nel suo complesso non contenga errori significativi, dovuti a frodi o a comportamenti o eventi non intenzionali, e l'emissione di una relazione di revisione che includa il nostro giudizio. Per ragionevole sicurezza si intende un livello elevato di sicurezza che, tuttavia, non fornisce la garanzia che una revisione contabile svolta in conformità ai principi di revisione internazionali (ISA Italia) individui sempre un errore significativo, qualora esistente.

Gli errori possono derivare da frodi o da comportamenti o eventi non intenzionali e sono considerati significativi qualora ci si possa ragionevolmente attendere che essi, singolarmente o

nel loro insieme, siano in grado di influenzare le decisioni economiche prese dagli utilizzatori sulla base del bilancio d'esercizio.

Nell'ambito della revisione contabile svolta in conformità ai principi di revisione internazionali (ISA Italia), abbiamo esercitato il giudizio professionale e abbiamo mantenuto lo scetticismo professionale per tutta la durata della revisione contabile. Inoltre:

- Abbiamo identificato e valutato i rischi di errori significativi nel bilancio d'esercizio, dovuti a frodi o a comportamenti o eventi non intenzionali; abbiamo definito e svolto procedure di revisione in risposta a tali rischi; abbiamo acquisito elementi probativi sufficienti ed appropriati su cui basare il nostro giudizio. Il rischio di non individuare un errore significativo dovuto a frodi è più elevato rispetto al rischio di non individuare un errore significativo derivante da comportamenti o eventi non intenzionali, poiché la frode può implicare l'esistenza di collusioni, falsificazioni, omissioni intenzionali, rappresentazioni fuorvianti o forzature del controllo interno.
- Abbiamo acquisito una comprensione del controllo interno rilevante ai fini della revisione contabile allo scopo di definire procedure di revisione appropriate nelle circostanze e non per esprimere un giudizio sull'efficacia del controllo interno della Società.
- Abbiamo valutato l'appropriatezza dei principi contabili utilizzati nonché la ragionevolezza delle stime contabili effettuate dagli Amministratori, inclusa la relativa informativa.
- Siamo giunti ad una conclusione sull'appropriatezza dell'utilizzo da parte degli Amministratori del presupposto della continuità aziendale e, in base agli elementi probativi acquisiti, sull'eventuale esistenza di una incertezza significativa riguardo a eventi o circostanze che possono far sorgere dubbi significativi sulla capacità della Società di continuare ad operare come un'entità in funzionamento. In presenza di un'incertezza significativa, siamo tenuti a richiamare l'attenzione nella relazione di revisione sulla relativa informativa di bilancio, ovvero, qualora tale informativa sia inadeguata, a riflettere tale circostanza nella formulazione del nostro giudizio. Le nostre conclusioni sono basate sugli elementi probativi acquisiti fino alla data della presente relazione. Tuttavia, eventi o circostanze successivi possono comportare che la Società cessi di operare come un'entità in funzionamento.
- Abbiamo valutato la presentazione, la struttura e il contenuto del bilancio d'esercizio nel suo complesso, inclusa l'informativa, e se il bilancio d'esercizio rappresenti le operazioni e gli eventi sottostanti in modo da fornire una corretta rappresentazione.

Abbiamo comunicato ai responsabili delle attività di governance, identificati ad un livello appropriato come richiesto dagli ISA Italia, tra gli altri aspetti, la portata e la tempistica pianificate per la revisione contabile e i risultati significativi emersi, incluse le eventuali carenze significative nel controllo interno identificate nel corso della revisione contabile.

RELAZIONE SU ALTRE DISPOSIZIONI DI LEGGE E REGOLAMENTARI

Giudizi e dichiarazione ai sensi dell'art. 14, comma 2, lettere e), e-bis) ed e-ter), del D.Lgs. 39/10

Gli Amministratori della ATB Riva Calzoni S.p.A. sono responsabili per la predisposizione della relazione sulla gestione della ATB Riva Calzoni S.p.A. al 31 dicembre 2024, incluse la sua coerenza con il relativo bilancio d'esercizio e la sua conformità alle norme di legge.

Abbiamo svolto le procedure indicate nel principio di revisione (SA Italia) n. 720B al fine di:

- esprimere un giudizio sulla coerenza della relazione sulla gestione con il bilancio d'esercizio;
- esprimere un giudizio sulla conformità alle norme di legge della relazione sulla gestione;
- rilasciare una dichiarazione su eventuali errori significativi nella relazione sulla gestione.

A nostro giudizio, la relazione sulla gestione è coerente con il bilancio d'esercizio della ATB Riva Calzoni S.p.A. al 31 dicembre 2024.

Inoltre, a nostro giudizio, la relazione sulla gestione è redatta in conformità alle norme di legge.

Con riferimento alla dichiarazione di cui all'art. 14, co. 2, lettera e-ter), del D.Lgs. 39/10, rilasciata sulla base delle conoscenze e della comprensione dell'impresa e del relativo contesto acquisite nel corso dell'attività di revisione, non abbiamo nulla da riportare.

DELOITTE & TOUCHE S.p.A.



Andrea Restelli
Socio

Brescia, 8 luglio 2025

Firmato

Il Revisore Legale Dr. Andrea Restelli

Il sottoscritto Sergio Trombini, nato a Orbe (Svizzera) l'11/08/1962 dichiara, che il presente documento è copia per immagine dell'originale cartaceo a seguito di avvenuto raffronto tra la stessa e il documento originale.



BILANCIO DI ESERCIZIO

al 31 dicembre 2024

ATB Riva Calzoni S.p.A. è una società di ATB Group



BILANCIO AL 31 DICEMBRE 2024

ATB RIVA CALZONI S.p.A.

Sede legale: Via Industriale nr. 13 - Roncadelle (BS)

C.F. e nr. iscrizione al Registro delle Imprese di Brescia: 11931400151

Iscritta al R.E.A. di Brescia al n. 451189 - P. iva: 01996991202

Capitale sociale: € 12.000.000,00 interamente versato

Società con socio unico



INDICE:

pag. 4	RELAZIONE SULLA GESTIONE
pag. 4	INFORMATIVA SULLA SOCIETÀ
pag. 9	SITUAZIONE PATRIMONIALE E FINANZIARIA, RISULTATI ECONOMICI
pag. 12	ANDAMENTO DELLE SOCIETÀ CONTROLLATE
pag. 17	INFORMAZIONI EX ART 2428 C.C. ED ALTRE INFORMAZIONI
pag. 21	FATTI DI RILIEVO INTERVENUTI DOPO LA CHIUSURA DELL'ESERCIZIO ED EVOLUZIONE PREVEDIBILE DELLA GESTIONE
pag. 24	BILANCIO AL 31-12-2024
pag. 34	NOTA INTEGRATIVA AL BILANCIO DI ESERCIZIO CHIUSO AL 31-12-2024
pag. 84	RELAZIONE DELLA SOCIETÀ DI REVISIONE INDIPENDENTE

RELAZIONE SULLA GESTIONE

Signori Azionisti, mentre nella Nota Integrativa sono fornite le notizie attinenti al Bilancio al 31 dicembre 2024, nel presente documento, conformemente a quanto previsto dall'art. 2428 del Codice Civile, Vi forniamo le notizie relative alla situazione della Vostra Società e le informazioni sull'andamento della gestione. La presente Relazione, redatta con valori espressi in unità di Euro, viene presentata a corredo del Bilancio d'esercizio al fine di fornire informazioni reddituali, patrimoniali, finanziarie e gestionali della società corredate, ove possibile, da elementi storici e valutazioni prospettiche.

INFORMATIVA SULLA SOCIETÀ

Riportiamo di seguito informazioni di particolare rilevanza che si ritiene utile evidenziare alla Vostra attenzione.

La storia

Punto di riferimento nazionale e internazionale per la fornitura di apparecchiature di processo per impianti Oil & Gas e di apparecchiature idromeccaniche per impianti idroelettrici, ATB Riva Calzoni S.p.A. ha proseguito negli anni il proprio percorso di sviluppo, acquisendo sempre maggiori capacità realizzative nei propri settori di business, fornendo a clientela sempre più esigente prodotti all'avanguardia in linea con l'evoluzione tecnologica.

La Società è nata nel 2003 dalla fusione di Acciaieria e Tubificio di Brescia (ATB) e Riva Calzoni Impianti (Riva Calzoni), due realtà che hanno operato singolarmente per oltre 100 anni nel settore della progettazione, produzione e installazione di apparecchiature meccaniche per varie applicazioni industriali, riunite sotto un'unica denominazione sociale nel momento in cui sono entrate a far parte del Gruppo ATB, l'insieme di società oggi controllate da ATB Group S.p.A.

ATB è stata fondata nel 1934 dalla fusione tra la 'Società Italiana Tubi Togni' e la 'Società Siderurgica Togni', entrambe fondate nel 1903. Da allora, ATB si è espansa continuamente per venire incontro alle crescenti necessità del mercato in termini di fornitura di componenti per centrali idroelettriche, termoelettriche e per l'industria Oil & Gas, di raffinazione e petrolchimica in genere.

Riva Calzoni ha operato con nomi diversi dal 1834 nella progettazione, produzione e installazione di apparecchiature per centrali idroelettriche e idrauliche. Riva Calzoni ha progettato la prima turbina idraulica nel 1867 e a partire dall'inizio del ventesimo secolo ha sviluppato altre applicazioni complementari che l'hanno resa nota in tutto il mondo. Nel campo delle apparecchiature meccaniche per impianti idroelettrici ed idraulici ha sviluppato il proprio "know-how" nella progettazione di valvole e paratoie di tutti i tipi e dimensioni.

Negli anni recenti la Società ha sviluppato un importante know-how nel settore nucleare proponendosi come player in grado di fabbricare oggetti molto sofisticati progettati per garantire i massimi standard di sicurezza. Ad inizio 2025 la società ha ridotto la propria presenza nel settore Oil&Gas che storicamente ha rappresentato il principale settore di riferimento, concentrando la propria esperienza ed il proprio know-how nel settore nucleare in rapido sviluppo.

Il Gruppo ATB

La Società fa parte del Gruppo ATB, una solida realtà industriale con sede ad Artogne, in provincia di Brescia, che negli anni ha esteso la propria presenza in diversi settori di business. Dopo aver sviluppato il proprio core business originario, rappresentato dalle opere edili e servizi industriali forniti alle principali acciaierie italiane, il Gruppo opera oggi, con consolidate competenze e capacità manifatturiere ed ingegneristiche, anche nel settore dell'energia, fornendo apparecchiature meccaniche per i più grandi impianti idroelettrici nel mondo e prodotti speciali per il settore nucleare. Oggi il Gruppo opera con successo nelle seguenti divisioni:

- **Edilizia e Servizi Industriali - Civil Construction & Industrial Services**
- **Caldereria Pesante - Heavy Equipment**
- **Apparecchiature Idromeccaniche - Hydro Mechanical Equipment**

Lo schema seguente rappresenta l'organigramma del Gruppo al 31.12.2024:

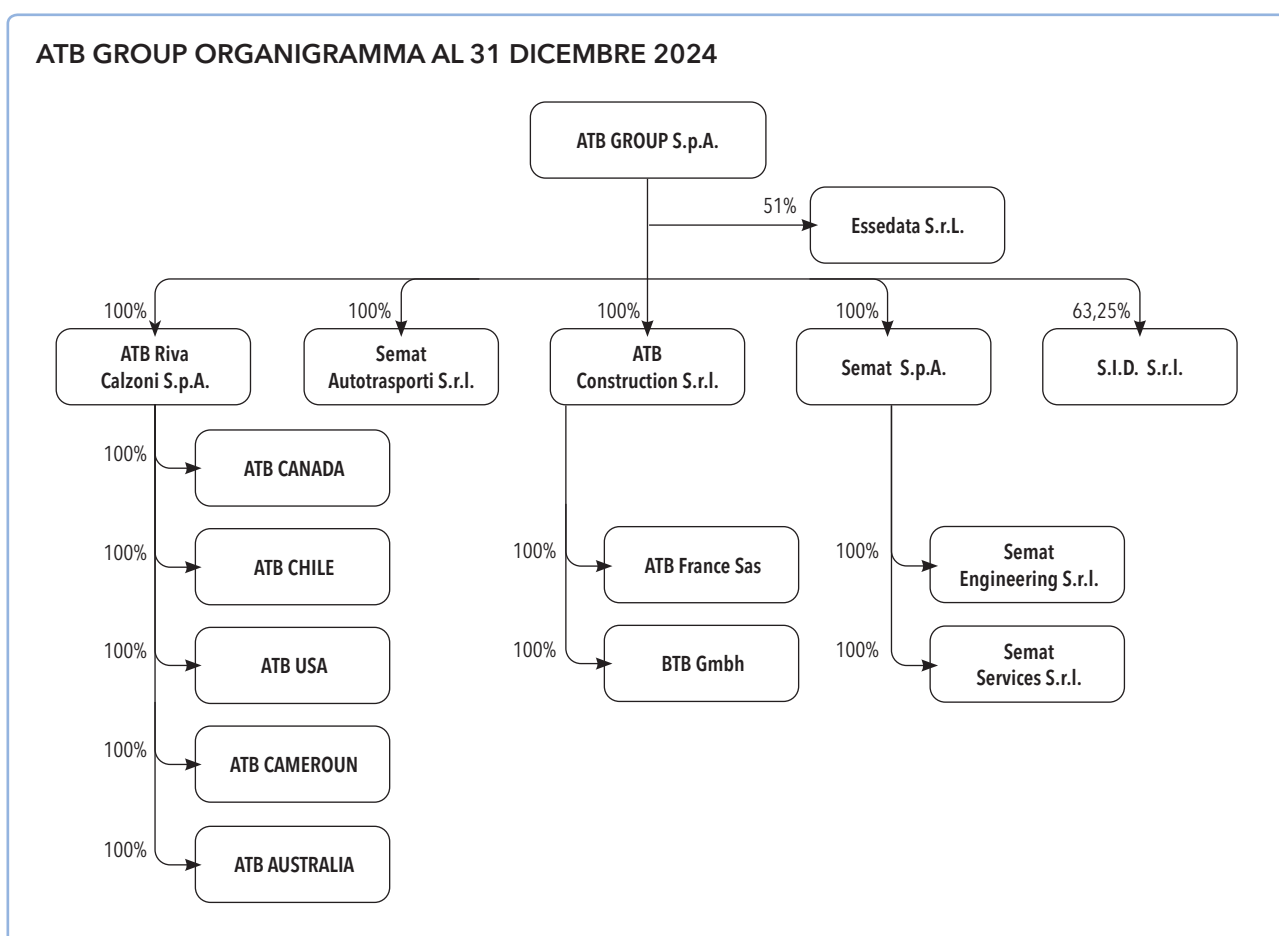

Settori di business e prodotti della Società

ATB Riva Calzoni S.p.A. opera, anche attraverso società controllate, nelle seguenti divisioni:

- **Divisione Hydro Mechanical Equipment (HME):** quale contractor per la fornitura (progettazione, costruzione, installazione e messa in servizio) di condotte forzate e di apparecchiature idromeccaniche (valvole, paratoie, griglie e sgrigliatori) complete di unità idrauliche e di controllo, per impianti idroelettrici ed idraulici di grandi dimensioni.
- **Divisione Heavy Equipment (HE), quale fornitore di:**
 - **Prodotti nel settore Nucleare:** contenitori per il trasporto e lo stoccaggio di combustibile esausto generato dalla attività di centrali nucleari per la produzione di energia elettrica.

ATB Riva Calzoni S.p.A. sviluppa il proprio business attraverso lo svolgimento di attività di project management, ingegneria, approvvigionamento, fabbricazione e montaggio. Ogni prodotto è ingegnerizzato a progetto sulla base delle esigenze del cliente e, in considerazione della criticità rivestita all'interno dell'impianto di destinazione, richiede capacità gestionali e manifatturiere ad elevato contenuto tecnologico che possano garantire risultati qualitativi di assoluto livello. La consolidata esperienza consente alla Società di focalizzarsi su di una gamma di prodotti molto critici per le performance degli impianti di produzione di energia, mantenendo pertanto un vantaggio competitivo importante rispetto alla concorrenza.

Nel settore Hydro Mechanical Equipment la Società è attiva da più di un secolo ed è oggi riconosciuta tra le aziende più qualificate a livello internazionale per la progettazione, il montaggio e l'installazione di apparecchiature per impianti idraulici ed idroelettrici. L'esperienza maturata sul campo ha consentito di sviluppare processi produttivi e tecniche di montaggio in cantiere che sfruttano al meglio le innovazioni tecnologiche, consentendo di migliorare costantemente le performance in termini di qualità delle prestazioni e tempistica dei servizi erogati, garantendo i migliori standard di sicurezza a tutte le maestranze impegnate presso i cantieri dislocati nei cinque continenti. La divisione si trova oggi ad affrontare sfide tecnologiche importanti nell'ambito dello sviluppo dei "Pumped Storage", sistemi di pompaggio in forte fase di sviluppo nel mondo a supporto della transizione energetica. Il know-how sviluppato all'interno di progetti particolarmente complessi consente di poter competere sui progetti più sfidanti oggi in fase di sviluppo in tutto il mondo.

Il know-how sviluppato negli anni nel settore Heavy Equipment ha consentito alla Società di proporsi quale leader tecnologico per le fabbricazioni in ambito nucleare, partecipando attivamente alla risoluzione di problematiche tecniche derivanti dalle fabbricazioni di prodotti progettati per garantire un elevato grado di qualità e sicurezza. In questo contesto sono stati implementati nuovi procedimenti di saldatura ed utilizzati nuovi materiali. Negli ultimi anni la divisione ha sviluppato notevoli competenze nel settore nucleare, che la vede tra i principali player europei impegnati nello sviluppo di tecnologia nell'ambito della fissione di quarta generazione e della fusione nucleare.

La Società ha proseguito le attività di aggiornamento previste dal Modello di Organizzazione, Gestione e Controllo, operativo dal 2012, in accordo a quanto previsto dal D.Lgs. 231/2001, continuando nel corso dell'esercizio le attività di pubblicizzazione a dipendenti e collaboratori, nonché alle parti terze interessate agli adempimenti previsti dal modello. L'Organismo di Vigilanza, instaurato a scopo di controllo e previsto di tipo collegiale in accordo al modello organizzativo, ha operato nel pieno delle proprie funzioni, svolgendo le previste attività periodiche di auditing e revisione.

Stabilimenti e Sedi secondarie

La sede e lo stabilimento principale della Società si trovano a Roncadelle, a pochi chilometri da Brescia. Nel corso del percorso di risanamento, di cui meglio si dirà in seguito, a inizio 2025 sono stati ceduti, all'interno di operazioni più ampie, i siti produttivi di Marghera e Artogne, non più considerati strategici per lo sviluppo dei prossimi anni.

In osservanza a quanto disposto dall'art. 2428 del Codice Civile, si dà di seguito evidenza delle sedi operative secondarie della Società:

- Medellin, Colombia (stabile organizzazione - attiva)
- Addis Abeba, Etiopia (stabile organizzazione - attiva)

Mediante le stabili organizzazioni, la Società realizza la parte on-shore delle commesse per la divisione Hydro Mechanical Equipment (HME), normalmente corrispondente alle attività di supervisione e montaggio.

Attività 2024 e sviluppi futuri

L'andamento globale dell'economia ha visto nel corso del 2024 una crescita mondiale media pari al 3,2%, in linea con il dato 2023 e con le previsioni OCSE. Naturalmente tale crescita è differenziata a seconda delle aree del mondo, nelle quali si conferma l'India quale paese con la maggiore crescita (+6,4%), con la Cina stabilmente sotto il 5% (+4,9%) a causa della debolezza della domanda interna e della crisi del mercato immobiliare. L'area Euro segna un +0,8% che conferma un contesto di incertezza ultimamente enfatizzato anche delle politiche commerciali della nuova amministrazione americana che potrebbero condizionare in modo significativo il commercio internazionale. Nel corso del 2024 le politiche monetarie restrittive adottate negli esercizi precedenti sono state progressivamente allentate, mantenendo sotto controllo l'andamento inflazionistico. I benefici di tali politiche, che dando maggior accesso al credito consentono di stimolare la domanda, sono state negli ultimi mesi neutralizzate dalla crescente incertezza legata al contesto geo-politico in forte evoluzione.

A fine esercizio 2023 la società aveva avviato un procedimento di Composizione Negoziata della Crisi (CNC), individuando attraverso tale strumento il percorso più adatto a risolvere le criticità finanziarie emergenti e non più gestibili in maniera ordinaria. Gli effetti inflattivi indotti dalla guerra russo-ucraina avevano infatti determinato perdite importanti sulle commesse Oil&Gas in portafoglio ed una sospensione dei principali cantieri idroelettrici che hanno richiesto un rifinanziamento da parte dei clienti finali per supportare i maggiori costi delle opere in corso di realizzazione. Con il supporto di advisor esterni la società ha rivisto il proprio piano strategico orientandolo principalmente verso il settore del large hydro che vive una fase particolarmente espansiva, sviluppando contestualmente il settore nucleare, considerato ad alto potenziale per i prossimi anni, e riducendo progressivamente la presenza nel settore dell'Oil&Gas dopo aver completato il portafoglio ordini in essere.

Grazie al supporto degli istituti di credito che, unici interlocutori al tavolo della CNC, hanno continuato a sostenere la Società, al reperimento di nuova finanza ed al sostegno del socio ATB Group SpA, la Società è riuscita ad operare regolarmente per tutto l'esercizio 2024, estinguendo il portafoglio ordini Oil&Gas e riprendendo la piena operatività sui cantieri hydro, tanto da riuscire a realizzare un risultato economico positivo dopo le significative perdite dell'esercizio 2023. La CNC è stata chiusa a inizio dicembre 2024 avendo raccolto un sostanziale accordo tra i creditori. Nel mese di marzo 2025 è stata ceduta ad un primario operatore europeo la quota di maggioranza del ramo d'azienda Oil&Gas conferito in una NewCo e nel mese di aprile 2025 la Società ha provveduto a cedere il ramo d'azienda operativo presso il sito produttivo di Artogne, realizzando due delle principali milestones del piano di risanamento, reperendo in questo modo nuova finanza attraverso la dismissione di assets non più considerati strategici per il piano di sviluppo dei prossimi anni.

In data 26 giugno 2025 è stato sottoscritto con gli istituti di credito un accordo ex art. 57 CCII, sottoposto per omologazione al Tribunale di Brescia il 7 luglio 2025: gli istituti di credito hanno approvato il piano di risanamento della società e la relativa manovra finanziaria, confermando le linee di credito in essere e concedendo una moratoria sull'indebitamento a m/l termine.

Dal punto di vista del business si segnala che la Divisione HME, dopo aver sostanzialmente completato i progetti di Nachtigal e di Site-C, rispettivamente in Camerun ed in Canada, ha proseguito le attività sugli altri progetti operativi in Colombia, Stati Uniti e Canada, avviando nuovi progetti in Etiopia ed Australia. La divisione HE ha completato nei tempi previsti tutti progetti Oil&Gas in portafoglio e concentrato la propria attività produttiva sulle commesse per il settore nucleare.

Per ciascuna divisione si evidenzia quanto segue:

- **Divisione Hydro Mechanical Equipment:** la seconda parte dell'esercizio ha visto una rapida accelerazione nelle attività per i progetti Snowy 2.0 e Koysa, rispettivamente in Australia ed in Etiopia, conseguenti al crescente supporto ottenuto dagli istituti di credito, che ha consentito di effettuare gli acquisti necessari ad avviare le fabbricazioni. La produzione dell'ultimo quarter ha rappresentato il 40% della produzione annuale e la previsione per l'esercizio appena iniziato è che questo trend venga mantenuto nel rispetto dei cronoprogrammi condivisi con i clienti. Il mercato ha continuato a dare forti segnali di crescita tanto che la divisione ha acquisito circa 100 mln di nuovi lavori andando ad incrementare il proprio backlog a fine esercizio. Le nuove acquisizioni riguardano progetti in Messico, Francia, Nepal, Stati Uniti, Canada e Arabia Saudita, confermando la capacità di ATB di saper operare nei cinque continenti. L'incremento del portafoglio ordini e la definizione di un piano pluriennale che vede la divisione HME quale divisione principale in termini di volume d'affari continua a determinare la necessità di una crescita organica delle risorse umane, sia in termini numerici che qualitativi, che è proseguita per tutto l'esercizio 2024 e che già è stata pianificata per il 2025.
- **Divisione Heavy Equipment:** la consegna dei corpi a pressione per gli storici clienti del settore Oil&Gas (Marathon, Casale, Lurgi, ThyssenKrupp) è avvenuta nell'ultimo quarter dell'esercizio 2024, nel rispetto degli accordi contrattuali e con soddisfazione reciproca. Parallelamente nel corso del 2024 il peso del settore nucleare all'interno del sito produttivo di Roncadelle è progressivamente incrementato grazie all'avanzamento della produzione del portafoglio ordini in essere che ha poco per volta sostituito in termini di ore di fabbricazione le principali attività in ambito Oil&Gas. Da segnalare come nel mese di dicembre 2024 sia stato consegnato al cliente Common Fusion System un componente per un impianto di fusione nucleare destinato ad un progetto pilota negli Stati Uniti.

A fine esercizio la Società ha individuato nello strumento della Composizione Negoziata della Crisi d'Impresa ("CNC") un percorso adatto alla gestione delle criticità finanziarie che hanno interessato la società a partire dalla primavera del 2023, come conseguenza delle perdite economiche registrate su commesse Oil&Gas interessate dall'incremento dei prezzi dei fattori produttivi cui si è aggiunta la perdita di fatturato sulle commesse della divisione HME conseguente alla sospensione e/o mancato avvio dei principali cantieri in portafoglio.

Grazie a tale strumento è stato avviato un costruttivo dialogo con i creditori finanziari volto da un lato a sostenere l'operatività ordinaria in questi mesi, dall'altro a individuare un percorso condiviso per riportare in equilibrio la struttura finanziaria della società

La società ha delineato un chiaro percorso di uscita dall'attuale crisi che prevede, tra l'altro, di ottenere nuova finanza attraverso la dismissione di asset non più considerati strategici ed il continuo supporto da parte del socio. Sul fronte del business la strategia prevede una ulteriore accelerazione nel processo di crescita della divisione HME che, anche in considerazione delle crescenti opportunità di mercato, diventerà sempre più trainante nel volume d'affari sviluppato dalla Società, insieme al settore nucleare che costituisce un ambito di sicuro interesse nella crescita tecnologica dell'offerta che la Società può dare al mercato.

SITUAZIONE PATRIMONIALE E FINANZIARIA

RISULTATI ECONOMICI

Al fine di una migliore comprensione della situazione patrimoniale e finanziaria della Società, si fornisce di seguito un prospetto alternativo di riclassificazione dello Stato Patrimoniale che evidenzia fonti e impieghi.

STATO PATRIMONIALE RICLASSIFICATO AL 31 DICEMBRE 2024				
<i>valori in Euro</i>				
IMPIEGHI	31/12/2024	%	31/12/2023	%
Magazzino	21.513.610	30%	57.275.554	85%
Crediti vs clienti	18.990.603	27%	22.973.618	34%
Crediti intercompany	14.485.498	20%	17.633.323	26%
Fornitori	-14.933.187	-21%	-27.506.091	-41%
Debiti intercompany	-1.303.088	-2%	-1.792.706	-3%
Altri crediti	18.617.598	26%	8.085.537	12%
Acconti da clienti	-9.538.239	-13%	-44.209.908	-65%
Altri debiti	-7.454.751	-10%	-9.987.244	-15%
CAPITALE CIRCOLANTE NETTO	40.378.045	56%	22.472.082	33%
Immobilizzazioni immateriali nette	1.648.184	2%	1.851.076	3%
Immobilizzazioni materiali nette	30.326.594	42%	44.024.880	65%
Immobilizzazioni finanziarie	892.740	1%	1.484.415	2%
Altri crediti a medio termine	-	0%	-	0%
TFR	-531.661	-1%	-711.696	-1%
Fondi rischi e oneri	-1.148.461	-2%	-1.410.952	-2%
CAPITALE IMMOBILIZZATO NETTO	31.187.396	44%	45.237.723	67%
TOTALE CAPITALE INVESTITO NETTO	71.565.441	100%	67.709.805	100%
FONTI				
Indebitamento (disponibilità) a breve t.	18.473.699	33%	23.452.952	35%
Altri finanziatori	8.820.713	12%	5.339.357	8%
Indebitamento (disponibilità) a medio t.	15.973.848	15%	9.905.605	15%
DEBITI BANCARI NETTI	43.268.260	60%	38.697.913	57%
MEZZI PROPRI	28.297.181	40%	29.011.892	43%
TOTALE FONTI DI FINANZIAMENTO	71.565.441	100%	67.709.805	100%

Il Capitale Circolante Netto rappresenta il 56% del Totale Capitale Investito ed ha visto la riduzione significativa sia delle rimanenze dei lavori in corso sia degli acconti da clienti come diretta conseguenza del completamento delle commesse legate alla business unit O&G, la voce è influenzata dalla riclassifica dell'immobile di Marghera destinato alla vendita per circa 10 mln di Euro. Parallelamente la Società ha proceduto al pagamento dei fornitori impegnati sulla business unit O&G riducendo significativamente anche tale posta del circolante.

L'attivo fisso si riduce sia a seguito degli ammortamenti effettuati, superiori agli investimenti dell'esercizio, sia per la liquidazione della partecipazione nella controllata malese oltre che per la riclassifica di Marghera.

La Posizione Finanziaria Netta rappresenta il 60% delle fonti di finanziamento, e risultata incrementata rispetto all'esercizio precedente a seguito della nuova finanza erogata a fine anno a sostegno del piano di risanamento che ha visto una successiva riduzione dell'indebitamento nei primi mesi del 2025 a seguito delle dismissioni degli assets in precedenza dettagliate.

Per meglio comprendere il risultato economico della Società, si fornisce di seguito un prospetto di riclassificazione del Conto Economico.

CONTO ECONOMICO RICLASSIFICATO AL 31 DICEMBRE 2024				
<i>valori in Euro</i>				
	31/12/2024	%	31/12/2023	%
Ricavi delle vendite e Var. lavori su ord.	74.388.197	97%	90.367.738	97%
Altri ricavi	1.920.436	3%	2.620.373	3%
VALORE PRODOTTO	76.308.633	100%	92.988.111	100%
Consumi di Materiali e prodotti	-23.543.296	-31%	-46.975.044	-51%
VALORE AGGIUNTO	52.765.337	69%	46.013.067	49%
Altri costi operativi	-25.404.265	-33%	-27.611.950	-30%
Costo del personale	-18.786.072	-25%	-20.543.242	-22%
MARGINE OPERATIVO LORDO	8.575.000	11%	-2.142.125	-2%
Ammortamenti e svalutazioni	-3.855.064	-5%	-4.747.636	-5%
RISULTATO OPERATIVO	4.719.936	6%	-6.889.761	-7%
Gestione finanziaria	-2.478.582	-3%	-3.210.166	-3%
Gestione valutaria	748.288	1%	-547.189	-1%
Gestione partecipazioni	-595.038	-1%	-316.451	0%
RISULTATO ANTE-IMPOSTE	2.394.603	3%	-10.963.566	-12%
Imposte dell'esercizio	-2.166.279	-3%	975.895	1%
RISULTATO NETTO	228.325	0%	-9.987.671	-11%

Il Valore delle Produzione realizzato nel corso dell'esercizio si riduce rispetto all'esercizio precedente a causa della contemporanea uscita del business O&G e dalla ripresa delle commesse HME in portafoglio avvenuta solo nella seconda parte dell'anno.

Il Margine Operativo Lordo esprime un forte inversione di tendenza rispetto al 2024 attestandosi all'11% del valore prodotto con conseguente impatto positivo anche sul risultato operativo (6%).

La gestione finanziaria riflette una diminuzione degli oneri finanziari legata sia alla dinamica dell'indebitamento bancario sia alla riduzione dei tassi applicati. La gestione valutaria è invece influenzata principalmente dalle dinamiche del peso colombiano e del dollaro statunitense.

Le imposte sono rappresentate principalmente sia da quelle pagate dalla stabile organizzazione colombiana sia dal rientro delle imposte anticipate contabilizzate negli anni precedenti; l'adesione al consolidato fiscale non ha consentito il recupero della tassazione sostenuta dalle branch estere.

A completamento dell'analisi economica e finanziaria della società si forniscono di seguito una serie di indici economico-finanziari:

Indice	descrizione	2024	2023
liquidità	<i>Attività a breve/Debiti correnti</i>	1,22	0,94
liquidità del capitale investito	<i>Liquidità immediata/Capitale investito</i>	0,07	0,12
immobilizzo degli impieghi	<i>Capitale immobilizzato / Capitale investito</i>	0,46	0,67
indipendenza finanziaria	<i>Mezzi propri / Capitale investito</i>	0,40	0,43
PFN / Margine operativo Lordo	<i>PFN/MOL</i>	5,05	-18,07
rapporto di indebitamento	<i>PFN/Mezzi Propri</i>	1,53	1,33
copertura del capitale immobilizzato	<i>Mezzi propri / Capitale Immobilizzato</i>	0,85	0,64
ROI (redditività capitale investito)	<i>Risultato operativo / Capitale investito</i>	6,6%	-10,2%
ROS(redditività delle vendite)	<i>Risultato operativo / Valore Prodotto</i>	6,2%	-7,4%
ROE	<i>Risultato netto/ Mezzi Propri</i>	0,8%	-34,4%
debiti fin. a breve sul valore prodotto	<i>Debiti finanz. A breve / Valore Prodotto</i>	36%	31%
oneri finanziari netti	<i>Oneri finanziari / Valore Prodotto</i>	2%	4%
gg. rotazione media cr. v/clienti	<i>Cr. verso Clienti/ Ricavi * 365</i>	62	109
rotazione del capitale investito	<i>Valore prod / Capitale investito</i>	1,07	1,37
gg. rotazione media deb.v/fornitori	<i>Deb. verso fornitori / Acquisti * 365</i>	121	139
numero medio dipendenti		422	464

Investimenti effettuati nell'esercizio

Nel corso dell'esercizio 2024 gli investimenti si sono concentrati sulle attrezzature necessarie per i cantieri della divisione HME. Di particolare rilievo lo sviluppo interno di nuove tipologie e processi di saldature per le condotte che verranno a breve implementati sui cantieri.

Il sito di Roncadelle, così come Marghera e Artogne, sono stati invece interessati da investimenti ordinari di semplice mantenimento.

ANDAMENTO DELLE SOCIETÀ CONTROLLATE

La presenza di ATB nel mondo è legata alla divisione Hydro Mechanical Equipment, che opera sia attraverso società controllate che succursali. Di seguito l'elenco aggiornato delle entità operative:

- **Succursali:**
 - ATB Riva Calzoni Colombia
 - ATB Riva Calzoni Ethiopia
- **Società Controllate estere:**
 - ATB Riva Calzoni Australia PTY LTD
 - ATB Riva Calzoni Hydro Canada Inc.
 - ATB Riva Calzoni Chile Spa
 - ATB Riva Calzoni USA Inc.
 - ATB Riva Calzoni Cameroun SASU
 - ATB Kelpie Wind limited
- **Risultano in fase di liquidazione o dormienti in attesa di progetti futuri:**
 - ATB Riva Calzoni (Uganda) - liquidazione completata
 - ATB Riva Calzoni (Mozambico)
 - ARCI - AZIENDA RIVA CALZONI INDIA PVT LTD (India)
 - ATB Riva Calzoni Peru SAC (Peru)
 - ATB Marocco (Marocco)

Di seguito vengono riportati i principali dati di bilancio delle singole branch:

ATB RIVA CALZONI COLOMBIA

La stabile organizzazione colombiana, la cui contabilità adeguata ai principi contabili italiani è parte integrante di quella della Società, presenta i seguenti dati di bilancio (dati in migliaia di Pesos colombiani, cambio al 31/12/2024 un euro pari a 4.577 pesos):

<i>Valori in migliaia di COP</i>		
Descrizione	31/12/2024	31/12/2023
Attivo fisso	16.543.905	15.041.218
Attivo corrente	67.947.271	87.505.639
Passivo corrente	31.024.866	57.708.877
Passivo non corrente	2.081.826	1.349.595
Patrimonio netto	51.384.484	43.488.385
Valore di produzione	79.821.509	87.354.053
Costo del venduto	63.921.242	64.341.886
Altri costi	4.295.173	8.039.143
Utile ante-imposte	11.605.094	14.973.024
Imposte	3.708.995	6.268.352
Utile netto	7.896.099	8.704.672

La stabile organizzazione nel corso del 2024 è stata principalmente impegnata nello sviluppo di due commesse locali (Ituango e Chivor) oltre a commesse locali minori. Oltre a realizzare commesse in loco la branch ha negli anni

accresciuto la propria capacità di supportare la casa-madre in attività di ingegneria e di fabbricazione su commesse destinate ad altri paesi.

A fine esercizio si segnala l'acquisizione da parte della branch di un nuovo progetto in Messico (Chicoasen) del valore di circa 23 mln di Euro che sarà realizzato nei prossimi esercizi sotto la supervisione ed il supporto della casa-madre.

ATB RIVA CALZONI ETHIOPIA

La succursale, aperta con lo scopo di realizzare la parte on-shore (installazione) del progetto Koysa 1 per il cliente WeBuild Spa, ha visto nel 2024 la ripresa delle attività locali, alle quali si sono aggiunte quelle a supporto del progetto DireLegadadi sempre aggiudicato ad ATB Riva Calzoni SpA da WeBuild SpA.

Da registrare una forte svalutazione della valuta locale BIRR il cui impatto negativo verrà comunque neutralizzato dalle clausole di adeguamento prezzi presenti nel contratto.

Di seguito i primi dati di bilancio al 31 dicembre 2023 (cambio al 31.12.2023 un Euro pari a 62 Birr):

<i>Valori in migliaia di BIRR</i>		
Descrizione	31/12/2024	31/12/2023
Attivo fisso	1.989	825
Attivo corrente	47.372	35.081
Passivo corrente	31.768	23.303
Passivo non corrente	-	-
Patrimonio netto	17.593	12.603
<hr/>		
Valore di produzione	62.875	16.199
Costo del venduto	56.262	14.357
Altri costi	-125	5
Utile ante-imposte	6.738	1.837
Imposte	1.748	-
Utile netto	4.990	1.837

Di seguito vengono riportati i principali dati di bilancio delle singole società controllate:

ATB Riva Calzoni Hydro Canada

Nel corso del 2024, la società controllata canadese ha sostanzialmente completato le proprie attività sul progetto SITE-C per un valore complessivo di CAD 120 mln.

Si segnala l'acquisizione di un nuovo contratto di fornitura per il cliente AECON, progetto LADORE, per un valore complessivo di CAD 17 milioni la cui attività di fabbricazione verranno realizzate quasi interamente dalla casa-madre.

Di seguito si riportano i dati del bilancio (dati in migliaia di dollari canadesi, cambio al 31.12.2024 un Euro pari a 1,49):

<i>Dati in migliaia di CAD</i>		
Descrizione	31/12/2024	31/12/2023
Attivo fisso	36	40
Attivo corrente	3.730	8.421
Passivo corrente	2.100	7.491
Patrimonio netto	1.666	970
Valore della produzione	24.661	31.238
Costo del venduto	18.805	11.519
Altri costi netti	4.915	19.287
Utile ante imposte	941	432
in %	4%	1%
Imposte	245	30
Utile netto	696	402
in %	0%	0%

ATB Riva Calzoni Chile Spa

La controllata nel corso del 2024, oltre ad rimanere operativa con l'obiettivo di garantire assistenza al cantiere di Alto Maipo, come richiesto dal cliente finale, ha ottenuto un nuovo ordine per la supervisione dell'installazione della turbina idraulica fornita dalla divisione rinnovabili per il progetto Collahuasi.

Di seguito vengono riportati i dati di bilancio del 2024 (dati in milioni di Pesos, cambio al 31.12.2024 un Euro pari a 1.033,76).

<i>Dati in milioni di CLP</i>		
Descrizione	31/12/2024	31/12/2023
Attivo corrente	507	879
Attivo fisso	-	-
Passività totali	572	931
Patrimonio netto	-65	-52
Valore della produzione	43	390
Costo del venduto	12	293
Altri costi netti	53	201
Utile ante imposte	-22	-104
in %		
Imposte	-9	-19
Utile netto	-13	-85
in %	-30%	-22%

ATB RIVA CALZONI USA INC.

La società nel corso del 2024 ha proseguito le attività sul progetto C43 che vedrà il proprio completamento nel primo semestre 2025. Da segnalare l'acquisizione di un nuovo progetto denominato "POE" in Michigan per un valore di USD 12mln avente ad oggetto la fornitura di paratoie per una conca di navigazione a Sault Ste. Marie. La volontà di rafforzare la presenza di ATB nel mercato nord americano ha portato a distaccare presso la controllata americana un manager italiano dedicato allo sviluppo di business di tale area del mondo.

Di seguito si riportano i dati di bilancio 2024 (valori in migliaia di USD, cambio al 31.12.2024 un Euro pari a 1,0389 USD):

<i>Dati in migliaia di USD</i>		
Descrizione	31/12/2024	31/12/2023
Attivo fisso	2	2
Attivo corrente	788	317
Passivo corrente	618	204
Patrimonio netto	172	115
Valore della produzione	2.489	576
Costo del venduto	2.028	318
Altri costi	388	188
Utile ante imposte	73	70
in %	3%	12%
Imposte	16	15
Utile netto	57	55
in %	2%	10%

ATB RIVA CALZONI CAMEROUN SASU

Nel corso del 2024 la società camerunense ha di fatto completato le opere di installazione del progetto Nachtigal, assegnato ad ATB da un consorzio francese e con committente finale EDF. Rimangono da effettuare i soli interventi legati all'entrata in funzione della turbina idraulica che saranno completati entro l'estate 2025.

Contestualmente sono iniziati i primi trasferimenti su altri cantieri delle attrezzature impiegate in questi anni.

Di seguito si riportano i dati di bilancio 2024 (valori in migliaia di Franchi CFA, cambio al 31.12.2024 un Euro pari a 655,95 XAF):

<i>Dati in migliaia di XAF</i>		
Descrizione	31/12/2024	31/12/2023
Attivo fisso	837.925	1.246.417
Attivo corrente	433.063	466.281
Passivo corrente	1.326.484	1.677.187
Patrimonio netto	-55.496	35.511
Valore della produzione	518.321	925.059
Costo del venduto	411.469	720.110
Altri costi	197.860	231.123
Utile ante imposte	-91.008	-26.174
in %	-18%	-3%
Imposte	0	20.351
Utile netto	-91.008	-46.525
in %	-18%	-5%

ATB KELPIE WIND Limited

Il parco eolico da 800 MW di cui è titolare la società ha sofferto anche per il 2024 la mancata produzione e ciò ha comportato una perdita operativa d'esercizio di GBP 144 migliaia.

Al fine di una corretta rappresentazione e di un assorbimento delle perdite accumulate nel corso degli ultimi anni, ATB ha rinunciato parzialmente al proprio credito per un valore di GBP 747 migliaia.

Durante l'anno si è proceduto con attività di manutenzione che consentiranno il ripristino della produzione nel corso del 2025.

Di seguito si riportano i dati di bilancio 2024 (valori in migliaia di GBP, cambio al 31.12.2024 un Euro pari a 0.83 GBP):

<i>Dati in migliaia di GBP</i>		
Descrizione	31/12/2024	31/12/2023
Attivo fisso	1243	1.325
Attivo corrente	10	25
Passivo corrente	1252	1.952
Patrimonio netto	1	-602
Valore prodotto	-	-
Costo del venduto	62	68
Ammortamenti	82	-
Altri costi	1	7
Utile (perdita) ante-imposte	-145	-75
Imposte	-1	-31
Utile (perdita) netto	-144	-44

ATB RIVA CALZONI AUSTRALIA PTY LTD

Costituita nel 2023 a supporto del progetto Snowy 2.0 per la fornitura e l'installazione delle condotte idrauliche, nel corso del 2024 ATB Australia ha proseguito il processo di strutturazione con l'avvio delle assunzioni di personale locale e il rilascio di ordini per impianti e attrezzature, al fine di essere pronta per l'inizio delle attività di installazione, previste per la seconda metà del 2025 con l'arrivo delle prime forniture.

E' in corso un processo di verifica (attraverso consulenti in Australia) per definire le modalità di trasferimento del contratto dalla casa madre, che dovrebbe concretizzarsi nei primi mesi del 2025. Una quota del progetto sarà poi affidata alla controllante che nel frattempo è già entrata a pieno regime nella fase di fabbricazione sia presso lo stabilimento di Roncadelle sia assegnando ordini in subappalto.

I costi ad oggi sostenuti in loco sono stati "neutralizzati" contabilizzando "lavori in corso" i quali saranno poi assorbiti nel corso del 2025 con le prime fatturazioni locali sul progetto.

Di seguito si riportano i dati di bilancio 2024 (valori in migliaia di AUD, cambio al 31.12.2024 un Euro pari a 1.6772 AUD)

<i>Dati in migliaia di AUD</i>		
Descrizione	31/12/2024	31/12/2023
Attivo fisso	130	-
Attivo corrente	988	69
Passivo corrente	1050	41
Patrimonio netto	68	28
Valore della produzione	797	-
Costo del venduto	0	-
Altri costi netti	757	72
Utile ante imposte	40	-72
in %		
Imposte	0	-
Utile netto	40	-72
in %	0%	0%

INFORMAZIONI EX ART 2428 C.C. ED ALTRE INFORMAZIONI

Qui di seguito si vanno ad analizzare in maggiore dettaglio le informazioni così come specificatamente richieste dal disposto dell'art. 2428 del Codice Civile.

Principali rischi e incertezze a cui è esposta la Società

I principali rischi che deve affrontare la Società sono i seguenti: (i) il rischio del mercato finanziario, derivante dall'esposizione alle fluttuazioni dei tassi di interesse e dei tassi di cambio tra l'Euro e le altre valute nelle quali opera l'impresa; (ii) il rischio di credito derivante dalla possibilità di default di una controparte; (iii) i rischi contrattuali; (iv) il rischio Paese; (v) i rischi di liquidità.

Di seguito è fornita la descrizione dei principali rischi aziendali e delle relative modalità di gestione.

- **Rischio di tasso di cambio**

L'esposizione al rischio di variazioni dei tassi di cambio deriva dall'operatività dell'impresa in monete diverse dall'euro (in particolare in Dollari USA, in Dollari Canadesi, in Dollari Australiani, in Pesos Colombiani e in BIRR Etiopi) e dallo sfasamento temporale tra la rilevazione per competenza dei ricavi e dei costi denominati in moneta diversa da quella di Bilancio e la loro realizzazione finanziaria (rischio cambio di transazione). La Società in considerazione dell'elevato costo di una copertura dei flussi finanziari in monete locali, anche alla luce della difficoltà ad identificare con precisione le date di manifestazione dei movimenti in valuta, ha optato di ridurre il rischio di cambio controbilanciando il più possibile gli incassi in valuta estera con gli esborsi per forniture e servizi nella stessa divisa. Fanno eccezione i Dollari USA, Canadesi e Australiani, in considerazione del crescente numero di ordini acquisiti in tali valute: la Società solitamente attua le proprie coperture stipulando contratti di copertura denominati flexi-term per il medio termine ed accendendo finanziamenti (anticipi fatture o anticipi contratto) direttamente in valuta nel breve termine. I contratti di copertura vengono accesi tenendo in considerazione i tassi di cambio utilizzati in sede di predisposizione dei budget di commessa ed hanno una scadenza temporale determinata sulla base delle date ipotetiche di manifestazione dei flussi di cassa in entrata dai nostri clienti.

Al 31 dicembre 2024 non risultavano in essere coperture. Sulla base delle previsioni di fatturazione anche per il 2025 la società continuerà a monitorare il mercato dei cambi relativamente alle valute negoziabili al fine di sottoscrivere, ove ritenuto opportuno, le coperture necessarie a sterilizzare l'effetto cambio sulle commesse in portafoglio.

La seguente tabella evidenzia l'oscillazione avvenuta nei tassi di cambio con i quali la società ha operato nel corso del 2024. Le voci patrimoniali del presente Bilancio sono valorizzate al cambio al 31 dicembre 2024.

Paese	Valuta	31/12/2024	31/12/2023
Australia	Dollaro	1,6772	1,6263
Camerun	Franco CFA	655,9570	655,9570
Canada	Dollaro	1,4948	1,4642
Cile	Peso	1.033,7600	977,0700
Colombia	Peso	4.577,5500	4.267,5200
Etiopia	Birr	132,8576	62,2378
India	Rupia	88,9335	91,9045
Malesia	Ringgit	4,6454	5,0775
Mozambico	Nuovo Metical	66,1700	70,5900
Peru	Nuevo sol	3,9054	4,0818
Regno Unito	Sterlina	0,8291	0,8691
Stati Uniti	Dollaro	1,0389	1,1050
Uganda	Scellino	3.817,7400	4.174,7600

- **Rischio di tasso d'interesse**

Le oscillazioni dei tassi di interesse influiscono sul livello degli oneri finanziari netti. La Società ha in essere contratti derivati su tasso di interesse, in particolare Interest Rate Swap, per gestire il bilanciamento tra indebitamento a tasso fisso e indebitamento a tasso variabile (per maggiori dettagli si veda la Nota Integrativa).

- **Rischio di credito**

Il rischio di credito rappresenta l'esposizione dell'impresa a potenziali perdite derivanti dal mancato adempimento delle obbligazioni assunte dalle controparti. L'aggiudicazione di alcuni ordini di importo rilevante porta a concentrare il credito della Società verso un numero limitato di soggetti anche operanti in paesi politicamente instabili sottoponendola ad un potenziale rischio in caso di mancato pagamento da parte di questi ultimi. L'elevato standing internazionale dei nostri clienti, spesso società controllate dai Governi locali, mitiga sensibilmente tale rischio. L'attenzione del management è sempre molto elevata sul punto, già in fase di partecipazione alle gare per l'aggiudicazione di nuove commesse.

- **Rischi contrattuali**

I rischi contrattuali si concretizzano nelle penali connesse a inadempienze normate dai contratti di fornitura. Normalmente tali penali oscillano tra un minimo del 5% ed un massimo del 10% del valore della commessa. Nel corso dell'esercizio 2024 la società non ha sostenuto costi rilevanti per penali applicate dai clienti avendo gestito con attenzione le tempistiche di consegna contrattuali.

- **Rischio paese**

Il rischio paese rappresenta il rischio che la società non possa portare a termine i propri obblighi contrattuali a causa di una particolare instabilità politica e sociale che dovesse emergere durante lo sviluppo della commessa nel paese del cliente/end user. Per mitigare tale rischio la società ha negli ultimi anni, ove necessario, fatto ricorso a specifiche coperture assicurative (es. polizze SACE) che consentono il rimborso dei costi sostenuti per la produzione del bene nel momento in cui sorgesse l'impossibilità alla consegna del bene stesso per eventi direttamente collegati al paese del cliente ma indipendenti dalla volontà delle parti.

La ridotta presenza della Società sul mercato Oil&Gas riduce sensibilmente il rischio paese in quanto le attività sui cantieri HME beneficiano di una progressiva fatturazione a SAL (stati di avanzamento) che riducono l'esposizione complessiva verso i clienti in fase di realizzazione delle commesse.

Sui progetti attuali non si è rilevata la necessità di attivare coperture assicurative.

- **Rischio di liquidità**

Il rischio di liquidità è il rischio che l'impresa non sia in grado di rispettare gli impegni di pagamento a causa della difficoltà nel reperire fondi. La conseguenza è un impatto negativo sul risultato economico nel caso in cui l'impresa sia costretta a sostenere costi addizionali per fronteggiare i propri impegni o, come estrema conseguenza, una situazione di insolvenza che pone a rischio la continuità aziendale.

Per ridurre il rischio, la Società si è da sempre dotata di adeguate linee di credito commerciali e ha verificato costantemente i fabbisogni finanziari previsionali, ponendo in essere le azioni necessarie a coprire eventuali necessità finanziarie aggiuntive.

In questo contesto, alla luce della situazione finanziaria generatasi a seguito delle perdite economiche consuntivate nell'esercizio 2023, a inizio dicembre 2023 era stato avviato un procedimento di Composizione Negoziata della Crisi d'Impresa, che ha consentito di riportare in equilibrio finanziario la società grazie al suo rifinanziamento ed all'accordo sottoscritto con gli istituti di credito.

Informativa sull'ambiente

Lo stabilimento di Roncadelle è certificato ISO 14001 a partire dall'anno 2008 ed è soggetto ad audit periodici da parte di società esterne specializzate.

Informativa sul personale

Il numero medio dei dipendenti nel corso del 2024 è così suddiviso:

Dirigenti	7
Quadri	14
Impiegati	149
Operai	252
Totale	422

Attività di ricerca e sviluppo

Le attività di ricerca e sviluppo sono svolte principalmente presso lo stabilimento di Roncadelle.

Oltre alla ricorrente attività di innovazione tecnologica per lo sviluppo di nuovi procedimenti di saldatura insita nel processo industriale aziendale, la Società negli ultimi anni ha sviluppato, in partnership con il cliente Orano, un nuovo prototipo di contenitore per il trasporto e lo stoccaggio di combustibile esausto per centrali nucleari. Tale attività ha richiesto un grande sforzo tecnico e tecnologico comportando la definizione di nuovi processi di saldatura su materiali particolarmente difficili da trattare come il rame.

Rapporti con imprese controllate, collegate e infragruppo

Per quanto riguarda il disposto di cui al punto 2) del terzo comma dell'art. 2428 del Codice Civile, si precisa che la Società detiene partecipazioni societarie così come riportato in Nota Integrativa, cui si rimanda per un maggior approfondimento. In particolare si segnala che alla data di chiusura del Bilancio i rapporti esistenti con le società consociate possono essere riassunti come segue:

Descrizione	2024	2023	Variazione
Controllate	5.401.951	6.850.366	(1.448.415)
Collegate	1.198.155	1.073.030	125.125
Controllanti	7.619.699	9.475.860	(1.856.161)
Totale crediti	14.219.805	17.399.256	(3.179.451)
Debiti verso:			
Controllate	370.989	536.128	(165.139)
Collegate	603.092	428.082	175.010
Controllanti	-	-	-
Totale debiti	974.081	964.210	9.871
Totale debiti	964.210	607.810	356.400
Crediti (Debiti) netti	13.245.724	16.435.046	(3.189.322)

Si rammenta che, a partire dall'esercizio 2011, con rinnovo per il triennio 2023-2025, la Società ha aderito al consolidato fiscale di Gruppo ai fini IRES e che pertanto tutti i crediti e i debiti relativi alle imposte dirette sono trasferiti alla controllante ATB Group S.p.A. Nel corso del 2016 la Società ha aderito al contratto di tesoreria centralizzata tra ATB Group S.p.A. e le sue controllate mentre tra il 2019 e il 2022, la Società ha aderito all'IVA di Gruppo trasferendo alla controllante il credito di propria competenza.

Le operazioni compiute con le parti correlate riguardano essenzialmente lo scambio di beni e la prestazione di servizi con le società controllate direttamente o indirettamente da ATB Group S.p.A. o a questa correlate. Tutte le operazioni fanno parte dell'ordinaria gestione e sono regolate a condizioni di mercato.

Azioni proprie

Ai sensi degli artt. 2435bis e 2428 del Codice Civile, si precisa che la Società, alla data di chiusura dell'esercizio, non possedeva azioni proprie.

Azioni/quote della società controllante

Ai sensi dell'art. 2435-bis e art. 2428, comma 3 nn. 3 e 4 del Codice Civile, si precisa che la Società non ha posseduto nel corso dell'esercizio azioni o quote della società controllante.

Informativa sulla Privacy

L'Unione Europea il 25 maggio 2016 ha varato il Regolamento 2016/679 in materia di trattamento di dati personali, definito come GDPR (General Data Protection Regulation), cui è seguita la modifica del D.Lgs. 196/03 con il D.Lgs. 101/18 che introduce nel nostro ordinamento nuovi principi e obblighi giuridici "a fini di armonizzare la tutela dei diritti e delle libertà fondamentali delle persone fisiche rispetto alle attività di trattamento dei dati e assicurare la libera circolazione dei dati personali tra Stati membri..." rendendo necessaria l'implementazione di nuovi processi per tutti i soggetti interessati. Questo nuovo scenario, che ha cambiato le regole sul trattamento dei dati personali, ha imposto un adeguamento alle nuove disposizioni con l'implementazione di nuovi processi quali: 1. L'analisi dei processi interni all'organizzazione per identificare le tipologie di dati trattati. 2. L'identificazione del livello di rischio al fine di evitare la violazione nel trattamento dei dati. 3. L'implementazione di un sistema di governance. La norma ha previsto l'obbligo di conformarsi entro il 25 maggio 2018. La Società ha quindi provveduto ad adottare tutti i comportamenti previsti dal GDPR per garantire la protezione dei dati personali, provvedendo in via esemplificativa, ma non esaustiva, a: censire i trattamenti di dati personali, informare gli interessati e raccogliere il relativo consenso; assegnare ruoli e responsabilità; effettuare l'analisi dei rischi per l'adozione delle più opportune misure di sicurezza.

Attività di direzione e coordinamento

Ai sensi del comma 5 dell'art. 2497-bis del Codice Civile si rende noto che la Società non è soggetta ad attività di direzione e coordinamento.

FATTI DI RILIEVO INTERVENUTI DOPO LA CHIUSURA DELL'ESERCIZIO ED EVOLUZIONE PREVEDIBILE DELLA GESTIONE

I primi mesi dell'esercizio 2025 hanno visto la società proseguire nella realizzazione del proprio portafoglio ordini con rinnovato slancio dopo la sostanziale chiusura dell'accordo di ristrutturazione con il ceto bancario di cui si è già dato cenno nel paragrafo relativo all'andamento dell'esercizio 2024. A seguito dell'accordo sottoscritto in data 26 giugno 2025 è stata presentata richiesta di omologa ai sensi dell'art. 57 CCII che andrà a sancire, sotto l'egida del Tribunale di Brescia, il sostegno da parte del sistema finanziario al piano di risanamento delineato che ha come linee guida, alcune delle quali già adempiute, i seguenti punti:

- Il completamento di tutte le commesse in portafoglio per la Divisione HE in ambito Oil&Gas, nei tempi concordati con i clienti (attività già interamente evasa);
- Il sostegno finanziario della società attraverso la dismissione di asset non strategici per lo sviluppo dei business nei prossimi anni (la cessione del ramo d'azienda Oil&Gas è avvenuta in data 13 marzo 2025, la cessione del sito produttivo di Artogne è avvenuta in data 23 aprile 2025), contestualmente al progressivo rientro dei crediti intercompany;
- La stipula di un accordo con i creditori finanziari volto a mantenere il supporto all'operatività aziendale (affidamenti a breve termine) e una dilazione nel ripagamento dei finanziamenti a medio/lungo termine (accordo sottoscritto in data 26 giugno 2025);
- Nell'ambito delle attività di business una crescita importante della divisione HME ed un consolidamento della divisione HE sempre più concentrata nel settore nucleare.

Le attività di business hanno visto l'avvio delle nuove commesse acquisite dalla divisione HME con destinazione Messico, Lesotho e Canada, contestualmente all'avanzamento delle due principali commesse HME in fase di realizzazione (Snowy 2.0 e Koysa) che hanno visto l'avvio delle fabbricazioni sia presso il sito di Roncadelle sia presso i principali fornitori consolidati di ATB. Dopo aver completato tutte le consegne relative al settore Oil&Gas la divisione HE si è concentrata sulle fabbricazioni di casks in ambito nucleare, progredendo in linea con il cronoprogramma concordato con i clienti. Sul fronte commerciale la società continua a seguire il mercato della Divisione Hydro Mechanical Equipment, dove le richieste di nuove quotazioni sono in costante aumento confermando le aspettative di un ulteriore incremento del backlog nell'anno appena iniziato. Le richieste provenienti da tutti e cinque i continenti sono attentamente selezionate anche in base alla capacità realizzativa di ATB. Nel settore nucleare le attività commerciali si stanno concentrando su progetti specifici particolarmente complessi che dovrebbero determinare acquisizioni significative nell'arco dei prossimi 12 mesi.

L'esercizio 2025 si è aperto con un portafoglio ordini elevato per la Società, pari a 346 milioni di Euro, che consente ampia visibilità sull'esercizio in corso e sul prossimo.

Di seguito si riporta il back-log al 31 dicembre 2024 inclusivo della quota sviluppata dalle società controllate estere, costituite con lo scopo di realizzare la parte locale dei progetti idroelettrici. La ripartizione per area geografica conferma la presenza in tutti i continenti.

<i>Regione</i>	Backlog/000
OCEANIA	111.303
AFRICA	97.089
SUD AMERICA	55.090
ASIA	34.264
EUROPA	26.304
NORD AMERICA	22.053
TOTALE	346.102

Il riavvio delle attività già manifestatosi nell'ultimo quarter 2024 consente di guardare con ritrovata fiducia all'esercizio in corso, nella consapevolezza che il volume d'affari sviluppato sarà superiore ai dati consuntivati nel 2024 e riporterà la Società al livello degli esercizi precedenti. La marginalità attesa sulle commesse in portafoglio, che di fatto coprono tutto il volume d'affari previsto per il 2025, consentirà di migliorare ulteriormente le performance economiche della società, così come le dismissioni recentemente effettuate consentiranno una significativa riduzione del debito verso il sistema finanziario.

Grazie alla nuova finanza entrata in azienda ed al piano di avanzamento del portafoglio ordini in essere l'andamento finanziario dei prossimi 12 mesi risulta essere in equilibrio: gli Amministratori ritengono che la prossima omologa dell'accordo ex art. 57 CCII da parte del Tribunale di Brescia, attesa per il mese di ottobre 2025, consentirà una definitiva stabilizzazione della situazione, garantendo alla Società un corretto equilibrio finanziario tale da consentire una ancor maggiore concentrazione sulle dinamiche di business, che permetterà di raggiungere i risultati delineati nel Piano Pluriennale redatto nell'ambito del percorso di rimodulazione del debito bancario.

Le azioni straordinarie già concretizzate, unitamente al rilevante valore del portafoglio ordini in essere e continuamente rigenerato, fanno ritenere che le assunzioni inserite nel Piano Pluriennale, che verranno costantemente ed attentamente monitorate, siano ragionevoli e che pertanto la Società possa operare in condizioni di continuità aziendale per un periodo non inferiore ai 12 mesi dalla data di approvazione del presente bilancio. Conseguentemente, il bilancio d'esercizio al 31 dicembre 2024 è stato redatto adottando i principi contabili relativi ad una società in normali condizioni di funzionamento.

Roncadelle, 8 luglio 2025

Per il Consiglio di Amministrazione

Trombini Sergio
(Presidente)

ATB RIVA CALZONI S.p.A.

Sede legale: Via Industriale, 13- Roncadelle (BS)

C.F. e nr. iscrizione al registro delle Imprese di Brescia: 11931400151

Iscritta al R.E.A. di Brescia al n 451189

Capitale Sociale € 12.000.000,00

VERBALE DELL'ASSEMBLEA DEGLI AZIONISTI DEL 8 LUGLIO 2025

L'anno 2025, il giorno 8 del mese di luglio alle ore 17,00 si è riunita presso la sede della controllante ATB Group S.p.A. sita in Artogne (BS), via Fornaci 45/47, l'Assemblea degli Azionisti della società "ATB Riva Calzoni S.p.A." per discutere e deliberare sul seguente:

ORDINE DEL GIORNO

1. Lettura ed approvazione del bilancio chiuso al 31 dicembre 2024 e degli allegati di legge. Deliberazioni inerenti e conseguenti
2. Nomina del Consiglio di Amministrazione, previa determinazione del numero dei suoi membri. Deliberazioni inerenti e conseguenti.
3. Nomina del Collegio Sindacale: delibere inerenti e conseguenti.

Sono presenti alla riunione, per l'Assemblea, gli Azionisti rappresentanti in proprio l'intero capitale sociale nelle persone di **ATB Group S.p.A.**, intervenuta tramite il proprio legale rappresentante, signor Sergio Trombini.

Sono presenti alla riunione, per il Consiglio di Amministrazione, i membri Signori:

- Il Presidente, sig. Sergio Trombini,
- Il consigliere, dott. Carlo Scolari,
- Il consigliere, ing. Enrico Camparada – collegato in videoconferenza
- Il consigliere, ing. Squaratti Francesco – collegato in videoconferenza

Per il Collegio Sindacale sono presenti:

- Il Presidente del collegio sindacale, dott. Gianpiero de Toni (in teleconferenza),
- Il sindaco effettivo, dott. Michele Massimiliano De Toni (in teleconferenza),
- Il sindaco effettivo, dott. Federico Venturi (in teleconferenza).

A norma di Statuto assume la presidenza dell'odierna Assemblea il Presidente, Sig. Sergio Trombini, il quale constata e fa constatare che la riunione si svolge senza formale convocazione essendo presente la totalità dei consiglieri e dei componenti l'organo di controllo.

Il Presidente chiede se qualcuno dei presenti intenda dichiararsi non informato sugli argomenti posti all'ordine del giorno ed ottenuto il consenso alla trattazione degli argomenti constata la validità della riunione e chiama a svolgere la funzione di segretario, concordi tutti i presenti, il dott. Carlo Scolari.

Passando alla trattazione del **primo punto** all'ordine del giorno, il Presidente passa la parola al consigliere dott. Carlo Scolari che sottopone agli intervenuti il bilancio relativo all'esercizio chiuso il 31 dicembre 2024, costituito dallo stato patrimoniale, dal conto economico, dal rendiconto finanziario e dalla nota integrativa, corredato dalla relazione sulla gestione, soffermandosi sulle risultanze e sui dati più significativi che emergono da tali documenti.

Successivamente, prende la parola il Presidente del collegio sindacale, dott. Gianpiero de Toni, che legge agli intervenuti la relazione del collegio sindacale al bilancio al 31 dicembre 2024 e la relazione della società di revisione.

Dopo ampia ed esauriente discussione, l'assemblea all'unanimità

DELIBERA

- di approvare il bilancio dell'esercizio chiuso al 31 dicembre 2024, che presenta un utile di esercizio arrotondato all'euro pari ad Euro 228.325, corredato dagli allegati di legge (Relazione sulla Gestione e Nota Integrativa) così come tali documenti sono stati predisposti dal Consiglio di Amministrazione, preso atto della relazione del Collegio Sindacale e della Società di Revisione;
- di destinare l'utile dell'esercizio a Riserva Legale per Euro 11.416 ed alla ricostituzione della Riserva da Rivalutazione Decreto legge 14/10/2020 n. 104.

Passando alla trattazione del **secondo punto** posto all'ordine del giorno il Presidente informa gli azionisti che, con l'approvazione del bilancio relativo all'esercizio 2024, è giunto a naturale scadenza il mandato degli Amministratori della società all'interno del Consiglio di Amministrazione. E' necessario pertanto procedere alla nomina di un nuovo Consiglio di Amministrazione. A questo proposito il Presidente ritiene che, in considerazione dell'operato dell'attuale Consiglio di Amministrazione, sia opportuno procedere con la conferma degli stessi amministratori e propone di procedere con la nomina dei seguenti quattro consiglieri di amministrazione:

Sig. Sergio Trombini, nato a Orbe (Svizzera) il 11.08.1962, codice fiscale TRM SRG 62M 11Z 133W, domiciliato per la carica presso la sede della società,

Ing. Enrico Comparada, nato a Milano, il 29.05.1965, codice fiscale CMP NRC 65E 29F 205O, domiciliato per la carica presso la sede della società,

Dott. Carlo Scolari, nato a Lovere (BG), il 23.01.1973, codice fiscale SCL CRL 73A 23E 704V, domiciliato per la carica presso la sede della società,

Ing. Francesco Squaratti, nato a Iseo (BS), il 03.11.1980, codice fiscale SQRFNC80S03E333S, domiciliato per la carica presso la sede della società.

Dopo una breve discussione, l'Assemblea dei soci, all'unanimità

DELIBERA

1. di determinare in quattro il numero dei membri del Consiglio di Amministrazione che durerà in carica per tre esercizi, ossia sino all'approvazione del bilancio al 31.12.2027 e che sarà composto dalle seguenti persone:
 - a. Sig. Sergio Trombini, nato a Orbe (Svizzera) il 11.08.1962, codice fiscale TRM SRG 62M 11Z 133W, domiciliato per la carica presso la sede della società - Consigliere, che presente ringrazia ed accetta la carica;
 - b. Ing. Enrico Comparada, nato a Milano, il 29.05.1965, codice fiscale CMP NRC 65E 29F 205O, domiciliato per la carica presso la sede della società - Consigliere, che presente ringrazia ed accetta la carica;
 - c. Dott. Carlo Scolari, nato a Lovere (BG), il 23.01.1973, codice fiscale SCL CRL 73A 23E 704V, domiciliato per la carica presso la sede della società - Consigliere, che presente ringrazia ed accetta la carica;
 - d. Ing. Francesco Squaratti, nato a Iseo (BS), il 03.11.1980, codice fiscale SQRFNC80S03E333S, domiciliato per la carica presso la sede della società - Consigliere, che presente ringrazia e accetta la carica;
- e di fissare per l'organo amministrativo un compenso annuo massimo pari a 1.000.000 di euro per ciascuno dei tre anni di durata del mandato: il suddetto compenso verrà eventualmente redistribuito in seno al Consiglio di Amministrazione nel corso dei prossimi incontri;

2. di nominare Presidente del Consiglio di amministrazione il Sig. Sergio Trombini, attribuendogli la legale rappresentanza della società, che presente ringrazia e accetta l'incarico.

Passando alla trattazione del **terzo punto** posto all'ordine del giorno il Presidente informa gli azionisti che con l'approvazione del bilancio relativo all'esercizio 2024 è giunto a naturale scadenza il mandato del collegio sindacale. Il Presidente ringrazia il Collegio Sindacale e propone nominarlo nella stessa composizione anche per il triennio 2025-2027.

L'Assemblea degli Azionisti, dopo breve discussione,

DELIBERA

- Di nominare per un triennio, e quindi fino all'approvazione del Bilancio d'esercizio 2027, il Collegio Sindacale nelle persone dei signori:
 - o **Dott. Gianpiero De Toni** nato a Calvagese della Riviera (BS) il 7 novembre 1947, domiciliato per la carica in Edolo, Via Guglielmo Marconi n. 59, codice fiscale DTNGPR47S07B436P, iscritto nel Registro dei Revisori Legali come da D.M. del 12 aprile 1995 pubblicato sulla Gazzetta Ufficiale della Repubblica Italiana n. 31 Bis, IV serie speciale del 21 Aprile 1995 – **Presidente**;
 - o **Dott. Federico Venturi** nato a Brescia (BS) il 28 Dicembre 1967, domiciliato per la carica in Milano (MI) Via Vittor Pisani n. 16, C.F. VNT FRC 67T28 B157C, iscritto al Registro dei Revisori Legali D.M. 07/06/1999 – G.U. n. 50 4a serie speciale del 25.06.1999, e-mail: federico.venturi@studiodirevisori.it – **Sindaco Effettivo**;
 - o **Dott. Michele Massimiliano de Toni**, nato a Edolo il 18.11.1977 codice fiscale DTNMHL77S18D391F residente a Edolo (Bs) via Adamello nr. 30 cap. 25048- iscritto al registro Dei Revisori Contabili nr. 58 del 01 agosto 2006, rilasciato dall'Ente Ministero di Grazia e Giustizia) - **Sindaco effettivo**;
 - o **Dott. Giorgio Francesco Topa** nato a Breno (BS) il 12 Ottobre 1965, domiciliato a Edolo (BS) in Via Marconi n. 35 – C.F. TPO GGF 65R12 B149W - iscritto al Registro dei Revisori Contabili con Decreto Ministeriale pubblicato sulla Gazzetta Ufficiale n. 50 del 25 giugno 1999 al n. 80179 – **Sindaco supplente**
 - o **Dott.ssa Laura Magnani**, nata a Mantova il 20/12/1968, domiciliata per la carica presso lo Studio Revisori Associati in Milano Via Vittor Pisani n. 16 – Codice Fiscale MGN LRA 68T60 E897A – iscritta al Registro dei

revisori Contabili decreto 07/06/1999 G.U. n. 50 4a serie speciale del
25/06/1999, iscritta all'Ordine dei Dottore commercialisti di Mantova al
n. 402/A – **Sindaco supplente**

e di fissare per l'organo di controllo un compenso annuo pari a 12.000 euro
per il presidente e pari a 6.000 per i sindaci effettivi per ciascuno dei tre anni
di durata del mandato.

Null'altro essendovi da deliberare, l'Assemblea viene sciolta alle ore 18,30 previa lettura,
approvazione e sottoscrizione del presente verbale.

IL PRESIDENTE

(Sergio Trombini)

IL SEGRETARIO

(Scolari Carlo)

ATB RIVA CALZONI s.p.a.
Società unipersonale
Sede Legale: Via Industriale n. 13, cap. 25030, Roncadelle (BS)
Capitale sociale Euro 12.000.000,00 i.v.
Codice Fiscale / Registro Imprese di Brescia n. 11931400151
R.E.A. di Brescia n. 451189

**RELAZIONE DEL COLLEGIO SINDACALE ALL'ASSEMBLEA DEI
SOCI IN OCCASIONE DELL'APPROVAZIONE DEL BILANCIO DI
ESERCIZIO CHIUSO AL 31 DICEMBRE 2024 REDATTA AI SENSI
DELL'ART. 2429, CO. 2, C.C.**

Al Socio Unico della Società ATB Riva Calzoni S.p.A.

Nel corso dell'esercizio chiuso al 31 dicembre 2024 la nostra attività è stata ispirata alle disposizioni di legge e alle Norme di comportamento del Collegio sindacale di società non quotate emanate dal Consiglio Nazionale dei Dottori Commercialisti e degli Esperti Contabili.

Di tale attività e dei risultati conseguiti Vi portiamo a conoscenza con la presente relazione.

È stato sottoposto al Suo esame il bilancio d'esercizio della società ATB Riva Calzoni S.p.A. al 31.12.2024, redatto in conformità alle norme italiane che ne disciplinano la redazione, che evidenzia un risultato d'esercizio di Euro 228.325. Il bilancio è stato messo a disposizione con il nostro assenso in deroga al termine di cui all'art. 2429 c.c..

Il Collegio sindacale, non essendo incaricato della revisione legale, ha svolto sul bilancio le attività di vigilanza previste Norma 3.8. delle "Norme di comportamento del collegio sindacale di società non quotate" consistenti in un controllo sintetico complessivo volto a verificare che il bilancio sia stato correttamente redatto. La verifica della rispondenza ai dati contabili spetta, infatti, all'incaricato della revisione legale.

Il soggetto incaricato della revisione legale dei conti Deloitte & Touche S.p.A. ci ha consegnato la propria relazione datata 08 luglio 2025 contenente un giudizio senza modifica e con dei richiami di informativa legati al fatto che gli Amministratori hanno ritenuto appropriata l'adozione del presupposto della continuità aziendale nella redazione del bilancio d'esercizio, ritenendo ragionevolmente certa l'omologazione da parte del Tribunale Brescia di un accordo ex art. 57 CCII sottoscritto con gli istituti di credito in data 26 giugno 2025 e sottoposto al Tribunale per l'omologazione il 7 luglio 2025, la quale, in base a quanto riferito dagli amministratori, è attesa per il mese di ottobre 2025. Il giudizio del soggetto incaricato della revisione legale dei conti, a cui il Collegio Sindacale fa riferimento e rinvia, non è espresso con rilievi in relazione a tale aspetto. Per le motivazioni espresse dagli amministratori in merito alla nuova finanza e



all'evoluzione attesa del business, gli scriventi concordano con l'adozione del presupposto della continuità aziendale nella redazione del bilancio.

Inoltre, da quanto riportato nella relazione del soggetto incaricato della revisione legale il bilancio d'esercizio al 31.12.2024 rappresenta in modo veritiero e corretto la situazione patrimoniale e finanziaria, il risultato economico e i flussi di cassa della Sua Società ed è stato redatto in conformità alla normativa che ne disciplina la redazione.

1) ATTIVITÀ DI VIGILANZA AI SENSI DELL'ART. 2403 E SS., C.C

Abbiamo vigilato sull'osservanza della legge e dello statuto, sul rispetto dei principi di corretta amministrazione e, in particolare, sull'adeguatezza degli assetti organizzativi, del sistema amministrativo e contabile sul loro concreto funzionamento.

Abbiamo partecipato alle assemblee degli azionisti ed alle riunioni del consiglio di amministrazione, e alle riunioni indette dall'esperto, e, sulla base delle informazioni disponibili, non abbiamo rilievi particolari da segnalare.

Abbiamo acquisito dall'organo amministrativo con adeguato anticipo e anche durante le riunioni svolte, informazioni sul generale andamento della gestione e sulla sua prevedibile evoluzione, nonché sulle operazioni di maggiore rilievo, per le loro dimensioni o caratteristiche, effettuate dalla società e, in base alle informazioni acquisite, non abbiamo osservazioni particolari da riferire.

Con il soggetto incaricato della revisione legale — Deloitte & Touche S.p.A.— abbiamo scambiato tempestivamente dati e informazioni rilevanti per lo svolgimento della nostra attività di vigilanza.

Abbiamo incontrato l'organismo di vigilanza e non sono emerse criticità rispetto alla corretta attuazione del modello organizzativo che debbano essere evidenziate nella presente relazione.

Abbiamo acquisito conoscenza e abbiamo vigilato sull'adeguatezza dell'assetto organizzativo, amministrativo e contabile e sul suo concreto funzionamento anche tramite la raccolta di informazioni dai responsabili delle funzioni e a tale riguardo non abbiamo osservazioni particolari da riferire.

Abbiamo acquisito conoscenza e vigilato, per quanto di nostra competenza, sull'adeguatezza e sul funzionamento del sistema amministrativo-contabile, nonché sull'affidabilità di quest'ultimo a rappresentare correttamente i fatti di gestione, mediante l'ottenimento di informazioni ai

Handwritten signature and checkmark.

responsabili delle funzioni e l'esame dei documenti aziendali, e a tale riguardo, non abbiamo osservazioni particolari da riferire.

Non sono pervenute denunce dal socio unico ex art. 2408 c.c. o ex art. 2409 c.c.

Non abbiamo presentato denuncia al tribunale ex art. 2409 c.c.

Non abbiamo effettuato segnalazioni all'organo di amministrazione ai sensi e per gli effetti di cui all'art. 25-octies d.lgs. 12 gennaio 2019, n. 14.

Non abbiamo ricevuto segnalazioni da parte del soggetto incaricato della revisione legale ai sensi e per gli effetti di cui all'art. 25-octies d.lgs. 12 gennaio 2019, n. 14.

Non abbiamo ricevuto segnalazioni da parte dei creditori pubblici ai sensi e per gli effetti di cui art. 25-novies d.lgs. 12 gennaio 2019, n. 14.

Nel corso dell'esercizio non sono stati rilasciati dal collegio sindacale pareri e osservazioni previste dalla legge.

Nel corso dell'attività di vigilanza, come sopra descritta, non sono emersi altri fatti significativi tali da richiederne la menzione nella presente relazione.

2) OSSERVAZIONI IN ORDINE AL BILANCIO D'ESERCIZIO

Abbiamo verificato che gli amministratori hanno dichiarato la conformità alle norme di riferimento che disciplinano la redazione del bilancio d'esercizio.

Da quanto riportato nella relazione del soggetto incaricato della revisione legale, *"il bilancio d'esercizio fornisce una rappresentazione veritiera e corretta della situazione patrimoniale e finanziaria della Società al 31 dicembre 2024, del risultato economico e dei flussi di cassa per l'esercizio chiuso a tale data in conformità alle norme italiane che ne disciplinano i criteri di redazione"*.

Per quanto a nostra conoscenza, gli amministratori, nella redazione del bilancio, non hanno derogato alle norme di legge ai sensi dell'art. 2423, comma 5, c.c.

Il socio unico, con lettera del 08/07/2025 ha rinunciato espressamente ai termini previsti dall'art. 2429 c.c. per il deposito della presente relazione, sollevandoci da qualsiasi contestazione.



3) OSSERVAZIONI E PROPOSTE IN ORDINE ALL'APPROVAZIONE DEL BILANCIO

Considerando le risultanze dell'attività da noi svolta e il giudizio espresso nella relazione di revisione rilasciata dal soggetto incaricato della revisione legale dei conti, non rileviamo motivi ostativi all'approvazione, da parte del socio unico, del bilancio d'esercizio chiuso al 31 dicembre 2024, così come redatto dagli amministratori.

Il collegio sindacale concorda con la proposta di destinazione del risultato d'esercizio formulata dagli amministratori nella nota integrativa.

Roncadelle (BS), 08 luglio 2025

IL COLLEGIO SINDACALE

Dott. Gianpiero De Toni
(Presidente)

Dott. Federico Venturi
(Sindaco Effettivo)

Dott. Michele Massimiliano De Toni
(Sindaco Effettivo)

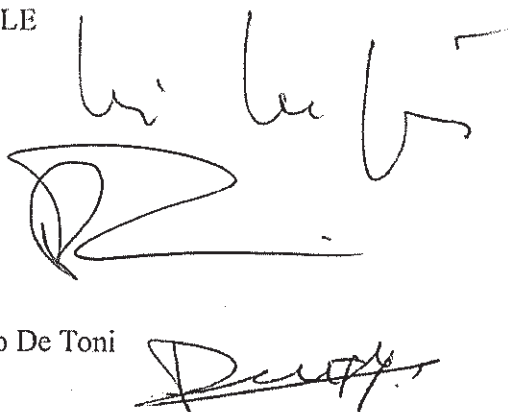
The image shows three handwritten signatures in black ink. The top signature is for Gianpiero De Toni, the middle one for Federico Venturi, and the bottom one for Michele Massimiliano De Toni. The signatures are written in a cursive, somewhat stylized script.

Firmato

Il Presidente del Collegio Sindacale Dr. Gianpiero De Toni

Il Sindaco Effettivo Dr. Federico Venturi

Il Sindaco Effettivo Dr. Michele Massimiliano De Toni

Il sottoscritto Sergio Trombini, nato a Orbe (Svizzera) l'11/08/1962 dichiara, che il presente documento è copia per immagine dell'originale cartaceo a seguito di avvenuto raffronto tra la stessa e il documento originale.

ATB RIVA CALZONI S.p.A. a socio unico

Bilancio di esercizio al 31-12-2024

Dati anagrafici	
Sede in	via Industriale 13 25030 RONCADELLE BS
Codice Fiscale	11931400151
Numero Rea	Brescia 451189
P.I.	01996991202
Capitale Sociale Euro	12.000.000 i.v.
Forma giuridica	SOCIETA' PER AZIONI con socio unico
Settore di attività prevalente (ATECO)	282920 Fabbricazione di macchine e apparecchi per le industrie chimiche, petrolchimiche e petrolifere (incluse parti e accessori)
Società in liquidazione	no
Società con socio unico	si
Società sottoposta ad altrui attività di direzione e coordinamento	no
Appartenenza a un gruppo	si
Denominazione della società capogruppo	ATB GROUP S.p.A.
Paese della capogruppo	ITALIA

Stato patrimoniale

	31-12-2024	31-12-2023
Stato patrimoniale		
Attivo		
B) Immobilizzazioni		
I - Immobilizzazioni immateriali		
1) costi di impianto e di ampliamento	0	0
2) costi di sviluppo	0	37.057
3) diritti di brevetto industriale e diritti di utilizzazione delle opere dell'ingegno	0	0
4) concessioni, licenze, marchi e diritti simili	75.417	96.892
5) avviamento	0	0
6) immobilizzazioni in corso e acconti	0	0
7) altre	1.572.767	1.717.127
Totale immobilizzazioni immateriali	1.648.184	1.851.076
II - Immobilizzazioni materiali		
1) terreni e fabbricati	21.450.818	33.843.498
2) impianti e macchinario	5.552.120	6.830.905
3) attrezzature industriali e commerciali	2.675.766	3.067.562
4) altri beni	216.852	282.915
5) immobilizzazioni in corso e acconti	431.039	0
Totale immobilizzazioni materiali	30.326.595	44.024.880
III - Immobilizzazioni finanziarie		
1) partecipazioni in		
a) imprese controllate	220.301	653.269
b) imprese collegate	25.181	25.181
c) imprese controllanti	0	0
d) imprese sottoposte al controllo delle controllanti	0	0
d-bis) altre imprese	155.000	155.000
Totale partecipazioni	400.482	833.450
2) crediti		
d-bis) verso altri		
esigibili oltre l'esercizio successivo	4.607	0
Totale crediti verso altri	4.607	0
Totale crediti	4.607	0
3) altri titoli	0	0
4) strumenti finanziari derivati attivi	0	0
Totale immobilizzazioni finanziarie	405.089	833.450
Totale immobilizzazioni (B)	32.379.868	46.709.406
C) Attivo circolante		
I - Rimanenze		
1) materie prime, sussidiarie e di consumo	3.315.835	3.624.249
2) prodotti in corso di lavorazione e semilavorati	0	0
3) lavori in corso su ordinazione	15.238.815	52.397.588
4) prodotti finiti e merci	0	0
5) acconti	2.958.960	1.253.717
Totale rimanenze	21.513.610	57.275.554
Immobilizzazioni materiali destinate alla vendita	12.092.241	0
II - Crediti		
1) verso clienti		

esigibili entro l'esercizio successivo	19.051.083	23.010.609
esigibili oltre l'esercizio successivo	0	-
Totale crediti verso clienti	19.051.083	23.010.609
2) verso imprese controllate		
esigibili entro l'esercizio successivo	5.401.951	6.850.366
esigibili oltre l'esercizio successivo	0	-
Totale crediti verso imprese controllate	5.401.951	6.850.366
3) verso imprese collegate		
esigibili entro l'esercizio successivo	1.198.155	1.073.030
esigibili oltre l'esercizio successivo	0	-
Totale crediti verso imprese collegate	1.198.155	1.073.030
4) verso controllanti		
esigibili entro l'esercizio successivo	4.000.000	3.000.000
esigibili oltre l'esercizio successivo	3.619.699	6.475.860
Totale crediti verso controllanti	7.619.699	9.475.860
5) verso imprese sottoposte al controllo delle controllanti		
esigibili entro l'esercizio successivo	265.692	234.067
esigibili oltre l'esercizio successivo	0	-
Totale crediti verso imprese sottoposte al controllo delle controllanti	265.692	234.067
5-bis) crediti tributari		
esigibili entro l'esercizio successivo	1.735.913	2.310.122
esigibili oltre l'esercizio successivo	0	-
Totale crediti tributari	1.735.913	2.310.122
5-ter) imposte anticipate	3.833.767	4.542.801
5-quater) verso altri		
esigibili entro l'esercizio successivo	208.031	507.916
esigibili oltre l'esercizio successivo	0	-
Totale crediti verso altri	208.031	507.916
Totale crediti	39.314.291	48.004.771
III - Attività finanziarie che non costituiscono immobilizzazioni		
1) partecipazioni in imprese controllate	0	0
2) partecipazioni in imprese collegate	0	0
3) partecipazioni in imprese controllanti	0	0
3-bis) partecipazioni in imprese sottoposte al controllo delle controllanti	0	0
4) altre partecipazioni	0	0
5) strumenti finanziari derivati attivi	80.309	239.017
6) altri titoli	411.949	411.949
attività finanziarie per la gestione accentrata della tesoreria	0	0
Totale attività finanziarie che non costituiscono immobilizzazioni	492.258	650.966
IV - Disponibilità liquide		
1) depositi bancari e postali	5.265.375	8.135.507
2) assegni	0	0
3) danaro e valori in cassa	30.250	16.938
Totale disponibilità liquide	5.295.625	8.152.445
Totale attivo circolante (C)	78.708.025	114.083.736
D) Ratei e risconti	1.526.158	1.427.402
Totale attivo	112.614.051	162.220.544
Passivo		
A) Patrimonio netto		
I - Capitale	12.000.000	12.000.000
II - Riserva da soprapprezzo delle azioni	0	0

III - Riserve di rivalutazione	8.567.627	18.555.298
IV - Riserva legale	2.295.172	2.295.172
V - Riserve statutarie	0	0
VI - Altre riserve, distintamente indicate		
Riserva straordinaria	4.455.842	4.271.766
Riserva da deroghe ex articolo 2423 codice civile	0	0
Riserva azioni (quote) della società controllante	0	0
Riserva da rivalutazione delle partecipazioni	0	122.218
Versamenti in conto aumento di capitale	0	0
Versamenti in conto futuro aumento di capitale	0	0
Versamenti in conto capitale	0	0
Versamenti a copertura perdite	0	0
Riserva da riduzione capitale sociale	0	0
Riserva avanzo di fusione	0	0
Riserva per utili su cambi non realizzati	739.788	739.788
Riserva da conguaglio utili in corso	0	0
Varie altre riserve	(50.606)	833.672
Totale altre riserve	5.145.024	5.967.444
VII - Riserva per operazioni di copertura dei flussi finanziari attesi	61.035	181.653
VIII - Utili (perdite) portati a nuovo	0	0
IX - Utile (perdita) dell'esercizio	228.325	(9.987.671)
Perdita ripianata nell'esercizio	0	0
X - Riserva negativa per azioni proprie in portafoglio	0	0
Totale patrimonio netto	28.297.183	29.011.896
B) Fondi per rischi e oneri		
1) per trattamento di quiescenza e obblighi simili	0	0
2) per imposte, anche differite	332.962	460.117
3) strumenti finanziari derivati passivi	0	0
4) altri	815.499	950.835
Totale fondi per rischi ed oneri	1.148.461	1.410.952
C) Trattamento di fine rapporto di lavoro subordinato	531.661	711.696
D) Debiti		
1) obbligazioni		
esigibili entro l'esercizio successivo	0	-
esigibili oltre l'esercizio successivo	0	-
Totale obbligazioni	0	0
2) obbligazioni convertibili		
esigibili entro l'esercizio successivo	0	-
esigibili oltre l'esercizio successivo	0	-
Totale obbligazioni convertibili	0	0
3) debiti verso soci per finanziamenti		
esigibili entro l'esercizio successivo	0	-
esigibili oltre l'esercizio successivo	0	-
Totale debiti verso soci per finanziamenti	0	0
4) debiti verso banche		
esigibili entro l'esercizio successivo	23.829.804	31.642.387
esigibili oltre l'esercizio successivo	15.973.848	9.905.605
Totale debiti verso banche	39.803.652	41.547.992
5) debiti verso altri finanziatori		
esigibili entro l'esercizio successivo	8.820.713	5.339.357
esigibili oltre l'esercizio successivo	0	-

Totale debiti verso altri finanziatori	8.820.713	5.339.357
6) acconti		
esigibili entro l'esercizio successivo	9.538.239	44.209.908
esigibili oltre l'esercizio successivo	0	-
Totale acconti	9.538.239	44.209.908
7) debiti verso fornitori		
esigibili entro l'esercizio successivo	14.903.682	27.438.653
esigibili oltre l'esercizio successivo	0	-
Totale debiti verso fornitori	14.903.682	27.438.653
8) debiti rappresentati da titoli di credito		
esigibili entro l'esercizio successivo	0	-
esigibili oltre l'esercizio successivo	0	-
Totale debiti rappresentati da titoli di credito	0	0
9) debiti verso imprese controllate		
esigibili entro l'esercizio successivo	370.989	536.128
esigibili oltre l'esercizio successivo	0	-
Totale debiti verso imprese controllate	370.989	536.128
10) debiti verso imprese collegate		
esigibili entro l'esercizio successivo	603.092	428.082
esigibili oltre l'esercizio successivo	0	-
Totale debiti verso imprese collegate	603.092	428.082
11) debiti verso controllanti		
esigibili entro l'esercizio successivo	85.309	0
esigibili oltre l'esercizio successivo	0	-
Totale debiti verso controllanti	85.309	0
11-bis) debiti verso imprese sottoposte al controllo delle controllanti		
esigibili entro l'esercizio successivo	243.697	828.496
esigibili oltre l'esercizio successivo	0	-
Totale debiti verso imprese sottoposte al controllo delle controllanti	243.697	828.496
12) debiti tributari		
esigibili entro l'esercizio successivo	3.632.737	3.576.741
esigibili oltre l'esercizio successivo	17.217	34.228
Totale debiti tributari	3.649.954	3.610.969
13) debiti verso istituti di previdenza e di sicurezza sociale		
esigibili entro l'esercizio successivo	1.041.260	2.366.048
esigibili oltre l'esercizio successivo	0	-
Totale debiti verso istituti di previdenza e di sicurezza sociale	1.041.260	2.366.048
14) altri debiti		
esigibili entro l'esercizio successivo	2.185.321	2.532.323
esigibili oltre l'esercizio successivo	0	-
Totale altri debiti	2.185.321	2.532.323
Totale debiti	81.245.908	128.837.956
E) Ratei e risconti	1.390.838	2.248.044
Totale passivo	112.614.051	162.220.544

Conto economico

	31-12-2024	31-12-2023
Conto economico		
A) Valore della produzione		
1) ricavi delle vendite e delle prestazioni	111.650.006	77.221.450
3) variazioni dei lavori in corso su ordinazione	(37.261.809)	13.146.288
4) incrementi di immobilizzazioni per lavori interni	301.749	617.515
5) altri ricavi e proventi		
contributi in conto esercizio	352.120	909.124
altri	1.266.566	1.093.735
Totale altri ricavi e proventi	1.618.686	2.002.859
Totale valore della produzione	76.308.632	92.988.112
B) Costi della produzione		
6) per materie prime, sussidiarie, di consumo e di merci	23.234.882	47.749.907
7) per servizi	21.834.598	24.327.953
8) per godimento di beni di terzi	2.121.682	2.081.153
9) per il personale		
a) salari e stipendi	13.662.997	15.121.092
b) oneri sociali	4.077.041	4.287.351
c) trattamento di fine rapporto	387.743	395.116
d) trattamento di quiescenza e simili	492.103	526.946
e) altri costi	166.188	212.737
Totale costi per il personale	18.786.072	20.543.242
10) ammortamenti e svalutazioni		
a) ammortamento delle immobilizzazioni immateriali	627.955	1.312.117
b) ammortamento delle immobilizzazioni materiali	2.778.251	2.825.373
c) altre svalutazioni delle immobilizzazioni	198.857	500.000
d) svalutazioni dei crediti compresi nell'attivo circolante e delle disponibilità liquide	0	110.147
Totale ammortamenti e svalutazioni	3.605.063	4.747.637
11) variazioni delle rimanenze di materie prime, sussidiarie, di consumo e merci	308.414	(774.863)
12) accantonamenti per rischi	250.000	0
14) oneri diversi di gestione	1.447.985	1.202.844
Totale costi della produzione	71.588.696	99.877.873
Differenza tra valore e costi della produzione (A - B)	4.719.936	(6.889.761)
C) Proventi e oneri finanziari		
16) altri proventi finanziari		
d) proventi diversi dai precedenti		
da imprese controllanti	140.335	160.627
altri	184.757	185.804
Totale proventi diversi dai precedenti	325.092	346.431
Totale altri proventi finanziari	325.092	346.431
17) interessi e altri oneri finanziari		
altri	2.803.674	3.556.596
Totale interessi e altri oneri finanziari	2.803.674	3.556.596
17-bis) utili e perdite su cambi	748.288	(547.189)
Totale proventi e oneri finanziari (15 + 16 - 17 + - 17-bis)	(1.730.294)	(3.757.354)
D) Rettifiche di valore di attività e passività finanziarie		
19) svalutazioni		
a) di partecipazioni	595.038	316.451

Totale svalutazioni	595.038	316.451
Totale delle rettifiche di valore di attività e passività finanziarie (18 - 19)	(595.038)	(316.451)
Risultato prima delle imposte (A - B + - C + - D)	2.394.604	(10.963.566)
20) Imposte sul reddito dell'esercizio, correnti, differite e anticipate		
imposte correnti	1.503.950	1.896.148
imposte relative a esercizi precedenti	2.527	0
imposte differite e anticipate	614.158	(2.847.912)
proventi (oneri) da adesione al regime di consolidato fiscale / trasparenza fiscale	(45.644)	24.131
Totale delle imposte sul reddito dell'esercizio, correnti, differite e anticipate	2.166.279	(975.895)
21) Utile (perdita) dell'esercizio	228.325	(9.987.671)

Rendiconto finanziario, metodo indiretto

	31-12-2024	31-12-2023
Rendiconto finanziario, metodo indiretto		
A) Flussi finanziari derivanti dall'attività operativa (metodo indiretto)		
Utile (perdita) dell'esercizio	228.325	(9.987.671)
Imposte sul reddito	2.166.279	(975.895)
Interessi passivi/(attivi)	2.566.509	657.866
(Dividendi)	0	0
(Plusvalenze)/Minusvalenze derivanti dalla cessione di attività	0	0
1) Utile (perdita) dell'esercizio prima d'imposte sul reddito, interessi, dividendi e plus/minusvalenze da cessione	4.961.113	(10.305.700)
Rettifiche per elementi non monetari che non hanno avuto contropartita nel capitale circolante netto		
Accantonamenti ai fondi	250.000	300.000
Ammortamenti delle immobilizzazioni	3.406.206	4.137.490
Svalutazioni per perdite durevoli di valore	198.857	0
Rettifiche di valore di attività e passività finanziarie di strumenti finanziari derivati che non comportano movimentazione monetarie	595.038	0
Altre rettifiche in aumento/(in diminuzione) per elementi non monetari	(180.035)	(66.318)
Totale rettifiche per elementi non monetari che non hanno avuto contropartita nel capitale circolante netto	4.270.066	4.371.172
2) Flusso finanziario prima delle variazioni del capitale circolante netto	9.231.179	(5.934.528)
Variazioni del capitale circolante netto		
Decremento/(Incremento) delle rimanenze	35.761.944	(11.694.700)
Decremento/(Incremento) dei crediti verso clienti	3.959.526	(491.473)
Incremento/(Decremento) dei debiti verso fornitori	(12.534.971)	20.103.324
Decremento/(Incremento) dei ratei e risconti attivi	(98.756)	587.645
Incremento/(Decremento) dei ratei e risconti passivi	(857.206)	259.038
Altri decrementi/(Altri incrementi) del capitale circolante netto	(35.665.502)	9.503.724
Totale variazioni del capitale circolante netto	(9.434.965)	18.267.558
3) Flusso finanziario dopo le variazioni del capitale circolante netto	(203.786)	12.333.030
Altre rettifiche		
Interessi incassati/(pagati)	0	0
(Imposte sul reddito pagate)	0	0
Dividendi incassati	0	0
(Utilizzo dei fondi)	0	0
Altri incassi/(pagamenti)	(193.019)	(119.006)
Totale altre rettifiche	(193.019)	(119.006)
Flusso finanziario dell'attività operativa (A)	(396.805)	12.214.024
B) Flussi finanziari derivanti dall'attività d'investimento		
Immobilizzazioni materiali		
(Investimenti)	(1.377.800)	(1.590.055)
Disinvestimenti	9.295	50.048
Immobilizzazioni immateriali		
(Investimenti)	(247.411)	(495.395)
Disinvestimenti	0	0
Immobilizzazioni finanziarie		
(Investimenti)	(14.606)	(70.573)
Disinvestimenti	0	0
Attività finanziarie non immobilizzate		
(Investimenti)	0	0

Disinvestimenti	0	0
(Acquisizione di rami d'azienda al netto delle disponibilità liquide)	0	0
Cessione di rami d'azienda al netto delle disponibilità liquide	0	0
Flusso finanziario dell'attività di investimento (B)	(1.630.522)	(2.105.975)
C) Flussi finanziari derivanti dall'attività di finanziamento		
Mezzi di terzi		
Incremento/(Decremento) debiti a breve verso banche	(829.493)	(2.833.356)
Accensione finanziamenti	0	1.500.000
(Rimborso finanziamenti)	0	(4.355.420)
Mezzi propri		
Aumento di capitale a pagamento	0	0
(Rimborso di capitale)	0	0
Cessione/(Acquisto) di azioni proprie	0	0
(Dividendi e acconti su dividendi pagati)	0	0
Flusso finanziario dell'attività di finanziamento (C)	(829.493)	(5.688.776)
Incremento (decremento) delle disponibilità liquide (A ± B ± C)	(2.856.820)	4.419.273
Effetto cambi sulle disponibilità liquide	0	0
Disponibilità liquide a inizio esercizio		
Depositi bancari e postali	8.135.507	3.726.405
Assegni	0	0
Danaro e valori in cassa	16.938	6.767
Totale disponibilità liquide a inizio esercizio	8.152.445	3.733.172
Di cui non liberamente utilizzabili	0	0
Disponibilità liquide a fine esercizio		
Depositi bancari e postali	5.265.375	8.135.507
Assegni	0	0
Danaro e valori in cassa	30.250	16.938
Totale disponibilità liquide a fine esercizio	5.295.625	8.152.445
Di cui non liberamente utilizzabili	0	0

Nota integrativa al Bilancio di esercizio chiuso al 31-12-2024

Nota integrativa, parte iniziale

Principi di redazione

Struttura e contenuto del Bilancio di esercizio

Il Bilancio dell'esercizio chiuso al 31/12/2024, composto da Stato Patrimoniale, Conto Economico, Rendiconto Finanziario e Nota integrativa, corrisponde alle risultanze delle scritture contabili regolarmente tenute ed è stato redatto in ossequio alle disposizioni previste agli artt. 2423 e 2423-bis del Codice Civile (di seguito anche "c.c."), nonché ai principi contabili ed alle raccomandazioni contabili elaborati dall'Organismo Italiano di Contabilità (O.I.C.). Gli articoli citati nella presente nota integrativa, se non diversamente indicato, fanno riferimento al Codice Civile.

Il Bilancio è stato redatto pertanto nel rispetto dei principi di chiarezza, veridicità e correttezza e del principio generale della rilevanza. Un dato o informazione è considerato rilevante quando la sua omissione o errata indicazione potrebbe influenzare le decisioni prese dai destinatari dell'informazione di bilancio.

Il Bilancio è stato predisposto nel presupposto della continuità aziendale.

La sua struttura è conforme a quella delineata dal Codice Civile agli artt. 2424 e 2425, in base alle premesse poste dall'art. 2423-ter, mentre la Nota integrativa è conforme al contenuto previsto dagli artt. 2427, 2427-bis e da tutte le altre disposizioni che fanno riferimento ad essa.

L'intero documento, nelle parti di cui si compone, è stato redatto in modo da dare una rappresentazione veritiera e corretta della situazione patrimoniale e finanziaria della Società, nonché del risultato economico dell'esercizio, fornendo, ove necessario, informazioni aggiuntive complementari a tale scopo.

Ai sensi dell'art. 2423-ter per ogni voce viene indicato l'importo dell'esercizio precedente, e nel caso in cui la compensazione sia ammessa dalla legge, sono indicati, nella presente nota, gli importi lordi oggetto di compensazione.

Per quanto riguarda le informazioni relative all'andamento economico e finanziario della Società e ai rapporti ed alle operazioni intervenute con parti correlate si rimanda a quanto riportato nella Relazione sulla Gestione.

Per quanto concerne il bilancio consolidato anche nel corrente esercizio la Società si è avvalsa della facoltà di esonero prevista dall'art. 27 commi 3 e 4 del D.Lgs n. 127/1991 in quanto consolidata a sua volta dalla controllante ATB Group S.p.A..

Principi contabili

Conformemente al disposto dell'art. 2423-bis del Codice Civile, nella redazione del Bilancio sono stati osservati i seguenti principi:

- la valutazione delle singole voci è stata fatta ispirandosi a principi di prudenza e nella prospettiva della continuazione dell'attività, nonché tenendo conto della sostanza dell'operazione o del contratto;
- sono stati indicati esclusivamente gli utili effettivamente realizzati nell'esercizio;
- sono stati indicati i proventi e gli oneri di competenza dell'esercizio, indipendentemente dalla loro manifestazione numeraria;
- si è tenuto conto dei rischi e delle perdite di competenza dell'esercizio, anche se conosciuti dopo la sua chiusura;
- gli elementi eterogenei inclusi nelle varie voci di Bilancio sono stati valutati distintamente.

I criteri di valutazione previsti dall'art. 2426 del Codice Civile sono stati mantenuti inalterati rispetto a quelli adottati nell'esercizio precedente.

Nel presente esercizio, la Società ha applicato in maniera prospettica l'OIC 34 Ricavi, pertanto la data di applicazione iniziale è il 1° gennaio 2024.

Il principio stabilisce un nuovo modello di riconoscimento dei ricavi, che si applicherà a tutti i contratti che comportano l'iscrizione di ricavi derivanti dalla vendita di beni e dalla prestazione di servizi, indipendentemente dalla loro classificazione nel conto economico, ad eccezione di quelli che rientrano nell'ambito di applicazione di altri principi OIC come i lavori in corso su ordinazione, le cessioni di azienda, i fitti attivi, i ristorni e le transazioni che non hanno finalità di compravendita.

I passaggi fondamentali per la contabilizzazione dei ricavi secondo il nuovo principio sono:

- L'identificazione delle unità elementari di contabilizzazione;
- La valorizzazione delle unità elementari di contabilizzazione;
- L'allocazione del prezzo complessivo alle unità elementari di contabilizzazione identificate;
- La rilevazione dei ricavi.

L'applicazione del nuovo principio non ha comportato impatti significativi.

Il Bilancio di esercizio, così come la presente Nota integrativa, sono stati redatti in unità di euro.

Uso di stime

Il processo di redazione del bilancio e delle relative note presuppone il ricorso, da parte degli Amministratori, a stime e assunzioni che si riflettono sui valori delle attività e delle passività di bilancio e sulla relativa informativa. Le stime e le assunzioni utilizzate sono basate sull'esperienza e su altri fattori considerati rilevanti. Nonostante il continuo processo di analisi delle stime incrementi l'attendibilità delle stesse, i risultati che si

consuntiveranno potrebbero differire da tali stime e in tal caso gli effetti di ogni variazione saranno riflessi a conto economico nel periodo in cui avviene la revisione di stima se la revisione stessa avrà effetti solo su tale periodo, o anche nei periodi successivi se la revisione avrà effetti sia sull'esercizio corrente, sia su quelli futuri. Le voci di bilancio più significative interessate da talune assunzioni di incertezza sono la valutazione dei lavori in corso su ordinazione, la capitalizzazione dei costi di sviluppo, la valutazione delle immobilizzazioni finanziarie, i fondi rischi ed oneri e il fondo svalutazione crediti.

Con riferimento a tali voci, il bilancio d'esercizio riflette stime effettuate sulla base delle migliori conoscenze relativamente alle possibilità di utilizzo o di realizzazione delle rimanenze, dello stato di solvibilità delle controparti e dell'andamento dei contenziosi nonché della recuperabilità delle immobilizzazioni finanziarie, in ciò utilizzando le informazioni nel caso fornite dai consulenti legali che assistono la Società. La stima dei rischi è soggetta all'alea di incertezza propria di qualsiasi stima di evento futuro e di esito del procedimento contenzioso.

Criteri di valutazione applicati

Nella redazione del presente Bilancio sono stati applicati i criteri di valutazione previsti dall'art. 2426 del Codice C

Immobilizzazioni immateriali

Le immobilizzazioni immateriali sono state iscritte al costo di acquisizione o di produzione interna, comprensivo oneri accessori di diretta imputazione.

I relativi importi sono stati esposti al netto delle quote di ammortamento, calcolate sistematicamente con riferir alle aliquote di seguito indicate, tenendo conto della loro residua possibilità di utilizzazione.

Non vi sono state variazioni delle aliquote di ammortamento rispetto al precedente esercizio.

I costi di impianto, ampliamento, sviluppo e l'avviamento sono stati iscritti nell'attivo con il consenso del Coi Sindacale.

Ai sensi del punto 5) dell'art. 2426, si informa che non si è proceduto alla distribuzione di dividendi ecce l'ammontare di riserve disponibili sufficienti a coprire l'ammontare dei costi d'impianto, ampliamento e sviluppo ammortizzati.

Le immobilizzazioni, il cui valore alla data di chiusura dell'esercizio risulti durevolmente inferiore rispetto al v come sopra determinato, sono state iscritte a tale minore valore; questo non è mantenuto nei successivi bilanci se venuti meno i motivi della rettifica effettuata.

I costi di sviluppo sono iscritti con il consenso del Collegio Sindacale ed ammortizzati secondo la loro vita util casi eccezionali in cui non è possibile stimarne attendibilmente la vita utile, essi sono ammortizzati entro un pe non superiore a cinque anni. Fino a che l'ammortamento non è completato possono essere distribuiti dividendi se residuano riserve disponibili sufficienti a coprire l'ammontare dei costi non ammortizzati.

Immobilizzazioni materiali

Le immobilizzazioni materiali sono state iscritte in Bilancio al costo di acquisto o di produzione interna, ovvero al valore di conferimento. Tale costo è comprensivo degli oneri accessori, nonché dei costi di diretta imputazione.

Sono stati ricompresi anche altri costi, per la quota ragionevolmente imputabile ai beni, sostenuti nel periodo di fabbricazione e fino al momento dal quale il bene può essere utilizzato.

I relativi importi sono esposti al netto delle quote di ammortamento, calcolate sistematicamente con riferimento alle aliquote di seguito indicate, in relazione alla loro residua possibilità di utilizzazione prendendo in considerazione l'utilizzo, la destinazione e la durata economico-tecnica dei cespiti.

Descrizione	Aliquote applicate
Immobili e fabbricati	3%
Impianti generici	10%
Impianti specifici	10%
Forni di trattamento	7,5%
Costruzioni leggere	10%
Impianti di depurazione	15%
Autogru	10%
Autovetture	25%
Mobili e arredi	12%
Macchine d'ufficio	20%
Attrezzature industriali	25%
Attrezzatura varia e minuta	25%

Per le immobilizzazioni entrate in funzione nell'esercizio le aliquote sono ridotte al 50%, ipotizzando che gli asset siano omogeneamente distribuiti nell'arco dell'esercizio. Sono esclusi dall'ammortamento, come previsto dagli artt. 2392 e 2393 del Codice Civile, i terreni, in quanto la loro utilità non si esaurisce.

Non vi sono state variazioni delle aliquote di ammortamento rispetto al precedente esercizio.

Le immobilizzazioni il cui valore alla data di chiusura dell'esercizio risulti durevolmente inferiore rispetto al valore di acquisto, come sopra determinato, sono state iscritte a tale minore valore; questo non è mantenuto nei successivi bilanci se non in presenza di motivi della rettifica effettuata.

Il costo è rivalutato in applicazione di leggi di rivalutazione; il valore così determinato non eccede, in ogni caso, il valore di mercato.

Le immobilizzazioni destinate alla vendita sono classificate in apposita voce dell'attivo circolante, in quanto rispettate le condizioni previste dal P.C. OIC n. 16.

La Società ha deciso di avvalersi della facoltà prevista dall'art.110, commi 1-7 del Decreto Legge 14/10/2020 n. 110 (d. "Decreto Agosto") convertito con modificazioni dalla Legge 13 ottobre 2020 n.126 rivalutando alcuni beni strumentali di proprietà facenti parte della categoria "Terreni e fabbricati" ed accompagnando alla rivalutazione contabile il riconoscimento dei maggiori valori anche dal punto di vista fiscale, con conseguente versamento dell'imposta sostitutiva pari al 3% del maggior valore iscritto a seguito di tale rivalutazione. La rivalutazione è determinata avendo riguardo al valore di mercato dei beni interessati, ed è così allocata:

Immobilizzazioni materiali	Rivalutazione
Terreni	9.825.298
Fabbricati	9.000.000
Totale	18.825.298

Tenuto conto di quanto indicato nella perizia redatta da un esperto indipendente, nel bilancio al 31 dicembre 2020, gli Amministratori hanno deciso di rivalutare solo parzialmente le immobilizzazioni materiali specificatamente indivise ai fini della valutazione per un valore complessivo pari a Euro 18.825.298. Gli Amministratori attestano che la rivalutazione non eccede i limiti indicati al Comma 2 dell'art. 11 della Legge n.342/2000. Dal punto di vista contabile la rivalutazione è stata imputata sia a decremento totale del fondo ammortamento (Euro 4.451.362), sia ad incremento del costo storico del bene (Euro 14.373.936). In contropartita della rivalutazione, pari a complessivi Euro 18.555.298, è stata iscritta una riserva di patrimonio netto al netto dell'importo dell'imposta sostitutiva del 3% (Euro 270.000) interamente versata per Euro 270.000 negli anni precedenti.

Per effetto della contabilizzazione della suddetta rivalutazione, il patrimonio netto dell'esercizio chiuso al 31 dicembre 2020 risulta incrementato di Euro 18.555.298.

Per far fronte alla crisi economica connessa alla pandemia da Covid-19 e per consentire alle imprese di mitigare l'effetto delle perdite sui bilanci 2020, i commi 7-bis – 7-quinquies dell'articolo 60 della Legge n. 126 del 13 ottobre 2020 di conversione con modificazioni del decreto-legge 14 agosto 2020, n. 104 hanno previsto la facoltà per le società di OIC adoptar, in via del tutto eccezionale, di sospendere parzialmente o totalmente gli ammortamenti, sia dei beni materiali, che dei beni immateriali. L'art 1 comma 711 della L.234/2021 (legge di bilancio 2022), in considerazione dell'evoluzione della situazione economica conseguente alla pandemia SARSCOV2, ha esteso la misura all'esercizio successivo a quello in corso al 15 agosto 2020 e quindi per i soggetti «solari» in relazione ai bilanci 2021. La sospensione degli ammortamenti non effettuata è imputata al Conto economico relativo all'esercizio successivo e con lo stesso criterio sono differite le quote successive, estendendo di un anno il piano di ammortamento originario delle immobilizzazioni in oggetto. La Società ha pertanto deciso di avvalersi della norma per la Divisione Rinnovabili, precedentemente applicata da Riva Calzoni Rinnovabili S.r.l. incorporata nel corso dell'esercizio 2021 in ATB Riva Calzoni S.p.A., con lo scopo di ridurre la perdita operativa (A-B) registrata per effetto della pandemia. Si segnala che ATB Riva Calzoni Rinnovabili S.r.l. si era avvalsa di tale norma anche per l'esercizio 2020.

Effetti contabili sospensione ammortamenti

Di seguito sono riassunte le variazioni alle voci interessate dalla variazione dello stanziamento degli ammortamenti degli esercizi precedenti.

Anno 2021

Voce	Prospetto	Variazione	Impatto
Immobilizzazioni immateriali	Stato patrimoniale	maggiore attivo	304.000
Immobilizzazioni materiali	Stato patrimoniale	maggiore attivo	167.000
Ammortamento delle immobilizzazioni immateriali	Conto economico	minor costo	304.000
Ammortamento delle immobilizzazioni materiali	Conto economico	minor costo	167.000

Voce	Prospetto	Variazione	Impc
Imposte differite	Conto economico	maggior costo	131.:
Risultato di esercizio	Conto economico e Stato patrimoniale	maggiore utile / minore perdita	339.:

Anno 2020

Voce	Prospetto	Variazione	Impc
Immobilizzazioni immateriali	Stato patrimoniale	maggiore attivo	301.:
Immobilizzazioni materiali	Stato patrimoniale	maggiore attivo	158.:
Ammortamento delle immobilizzazioni immateriali	Conto economico	minor costo	301.:
Ammortamento delle immobilizzazioni materiali	Conto economico	minor costo	158.:
Imposte differite	Conto economico	maggior costo	128.:
Risultato di esercizio	Conto economico e Stato patrimoniale	maggiore utile / minore perdita	331.:

Immobilizzazioni finanziarie

Le partecipazioni iscritte in bilancio sono state valutate con il metodo del costo, comprensivo degli eventuali accessori (commissioni e spese bancarie, bolli, intermediazione bancaria, ecc.). Il costo è ridotto per perdite durevoli nel caso in cui le partecipate abbiano subito perdite e non siano prevedibili nell'immediato futuro utili di tale da assorbire le perdite. Il valore originale è ripristinato negli esercizi successivi se vengono meno i motivi di svalutazione. Le partecipazioni non destinate a una permanenza durevole nel portafoglio della società vengono classificate nell'attivo circolante tra le attività finanziarie che non costituiscono immobilizzazioni. Le partecipazioni ad altre imprese non controllate e/o collegate sono state iscritte al costo di acquisto eventualmente rettificato sulla base delle perdite rilevate dalle società partecipate e perciò esposte ad un valore inferiore al costo di acquisizione secondo il criterio del costo ammortizzato non viene applicato quando il tasso di interesse effettivo non è significativamente diverso dal tasso di interesse di mercato oppure quando gli effetti dell'applicazione di tale criterio sono irrilevanti rispetto al criterio adottato.

Rimanenze, titoli ed attività finanziarie non immobilizzate

Le rimanenze di materie prime, sussidiarie e di consumo sono valutate al minore tra costo medio ponderato e il valore di realizzo desumibile dal mercato. Il valore delle rimanenze di materie prime, sussidiarie e di consumo è esposto netto del fondo svalutazione accantonato per tenere conto dell'obsolescenza e della lenta movimentazione.

Lavori in corso su ordinazione

In base al Principio Contabile OIC nr. 23 i lavori in corso su ordinazione sono valutati in base al criterio "percentuale di completamento" definito sulla base dello stato di avanzamento lavori e della percentuale di completamento, così come concordato contrattualmente. Tale metodo consente di riconoscere i costi, i ricavi e i margini in funzione dell'avanzamento dell'attività produttiva. Nel caso di commesse con margine negativo, prudenzialmente, il valore delle commesse in corso è ridotto per la perdita a finire prevista sulle stesse. Le perdite rilevate indipendentemente dallo stato di avanzamento della commessa. Non sono state effettuate compensazioni tra le perdite con margini positivi previsti su altre commesse. Al fine del riconoscimento delle perdite, le commesse sono quindi considerate individualmente. I corrispettivi aggiuntivi sono inclusi tra i ricavi di commessa solo quando en-

data del bilancio vi è l'accettazione formale del committente di tali corrispettivi aggiuntivi; ovvero pur in assenza di formale accettazione, alla data del bilancio è altamente probabile che la richiesta di corrispettivi aggiuntivi sia accolta sulla base delle più recenti informazioni e dell'esperienza storica. Le somme percepite dal committente nel corso dell'esecuzione dell'opera, rappresentando forme di anticipazione finanziaria, sono iscritte al passivo del bilancio alla voce di Acconti da clienti, mentre quelle pagate ai subappaltatori sono iscritte negli Acconti tra le Rimanenze.

Crediti

I crediti sono iscritti secondo il criterio del costo ammortizzato, tenendo conto del fattore temporale e del valore di realizzo. Il criterio del costo ammortizzato non è applicato quando gli effetti sono irrilevanti, ovvero quando la differenza tra valore iniziale e valore a scadenza sia di scarso rilievo oppure se i crediti sono a breve termine (ossia con scadenza inferiore ai 12 mesi). Nella fattispecie, l'applicazione del costo ammortizzato ha effetti irrilevanti che non sono stati riflessi in bilancio.

Il valore dei crediti, come sopra determinato, è rettificato, ove necessario, da un apposito fondo svalutazione, espressamente per la diretta diminuzione del valore dei crediti stessi, al fine di adeguarli al loro presumibile valore di realizzo. L'impatto della svalutazione è rilevato a conto economico.

I crediti ceduti a seguito di operazioni di factoring sono eliminati dallo stato patrimoniale solo se ceduti pro-soluto e sono trasferiti sostanzialmente tutti i rischi inerenti al credito. I crediti ceduti pro-solvendo, o comunque senza che sia stato il trasferimento di tutti i rischi, rimangono iscritti nel bilancio ed una passività finanziaria è iscritta nel passivo di fronte dell'anticipazione ricevuta.

Disponibilità liquide

Le disponibilità liquide sono costituite dalle disponibilità presso banche e da denaro e valori in cassa e sono iscritte al bilancio al loro valore nominale.

Le disponibilità denominate in valuta estera sono valutate al cambio di fine esercizio.

Ratei e risconti

I ratei e risconti sono stati calcolati sulla base del principio della competenza, mediante la ripartizione dei costi e dei ricavi comuni a due esercizi.

Relativamente ai ratei e risconti pluriennali si è provveduto a verificare il mantenimento della originaria iscrizione e laddove necessario sono state operate le necessarie variazioni.

Fondi per rischi e oneri

I fondi sono stati stanziati per coprire perdite o passività di natura determinata, di esistenza certa o probabile, delle quali, tuttavia alla chiusura dell'esercizio non sono determinabili l'ammontare o la data di sopravvenienza.

Nella valutazione di tali fondi sono stati rispettati i criteri generali di prudenza e competenza e non si è proceduto alla costituzione di fondi rischi generici privi di giustificazione economica.

Gli accantonamenti ai fondi per rischi ed oneri sono iscritti prioritariamente nelle voci di costo di conto economico pertinenti alle classi (B, C o D). Tutte le volte in cui non è attuabile questa correlazione tra la natura dell'accantonamento e una delle voci alle suddette classi, gli accantonamenti per rischi ed oneri sono iscritti alle voci B12 e B13 del conto economico.

TFR

Il TFR è stato calcolato conformemente a quanto previsto dall'art. 2120 del Codice Civile, tenuto conto disposizioni legislative e delle specificità dei contratti e delle categorie professionali, e comprende le quote maturate e le rivalutazioni effettuate sulla base dei coefficienti ISTAT. L'ammontare del fondo è rilevato al netto acconti erogati, delle quote utilizzate per le cessazioni del rapporto di lavoro intervenute nel corso dell'esercizio limitatamente a partire dal 1° gennaio 2007, al netto di quanto versato al Fondo Inps o alla previdenza complementare in seguito alla Riforma del Trattamento di Fine Rapporto introdotta dalla Legge 27 /12 /2006, n. 296; esso rappresenta pertanto il debito certo nei confronti dei lavoratori dipendenti alla data di chiusura del bilancio.

Debiti

I debiti sono iscritti secondo il criterio del costo ammortizzato, tenendo conto del fattore temporale. Il criterio del costo ammortizzato non è applicato ai debiti qualora i suoi effetti risultino irrilevanti. Gli effetti sono considerati irrilevanti per i debiti a breve termine (ossia con scadenza inferiore ai 12 mesi). Nella fattispecie, l'applicazione del costo ammortizzato ha effetti irrilevanti che non sono stati riflessi in bilancio.

I debiti includono, ove applicabili, gli interessi maturati ed esigibili alla data di chiusura dell'esercizio.

I debiti per ferie maturate dai dipendenti e per retribuzioni differite, comprensivi di quanto dovuto agli obblighi previdenziali, sono stanziati sulla base dell'ammontare che si dovrebbe corrispondere nell'ipotesi di cessazione del rapporto di lavoro alla data del bilancio.

I costi di transazione iniziali sostenuti per ottenere finanziamenti, quali, ad esempio, le spese di istruttoria, l'imposta sostitutiva su finanziamenti a medio termine, le commissioni dovute a intermediari finanziari ed eventuali altri costi di transazione iniziali sono rilevati tra i risconti attivi.

Strumenti finanziari derivati

Gli strumenti finanziari derivati sono attivati al solo fine di garantire la copertura di rischi sottostanti di tasso di interesse, di cambio, di prezzo o di credito. Gli strumenti possiedono i requisiti per essere considerati di copertura semplice e vengono valutati pertanto con il metodo semplificato.

Uno strumento finanziario derivato di copertura dei flussi finanziari o del fair value di un'attività secondo la sua classificazione, nell'attivo circolante o immobilizzato, dell'attività coperta; uno strumento finanziario derivato di copertura dei flussi finanziari e del fair value di una passività, un impegno irrevocabile o un'operazione programmatica altamente probabile è classificato nell'attivo circolante, così come uno strumento finanziario derivato non di copertura. In caso di fair value negativo, tali strumenti sono iscritti al passivo tra i fondi e rischi.

Le variazioni del relativo fair value di strumenti finanziari derivati di copertura sono imputate:

- nel conto economico nelle voci D18 o D19 nel caso di copertura di fair value di un'attività o passività iscritte in bilancio così come le variazioni di fair value degli elementi coperti (nel caso in cui la variazione di fair value dell'elemento coperto sia maggiore in valore assoluto della variazione di fair value dello strumento di copertura la differenza è rilevata nella voce di conto economico interessata dall'elemento coperto);
- in un'apposita riserva di patrimonio netto (nella voce A VII "Riserva per operazioni di copertura di flussi finanziari attesi") nel caso di copertura dei flussi finanziari secondo modalità tali da controbilanciare gli effetti dei flussi finanziari di copertura (la componente inefficace, così come la variazione del valore temporale di opzioni e forward, è classificata nelle voci D18 e D19).

Criteri di conversione dei valori espressi in valuta

I crediti ed i debiti espressi originariamente in valuta estera sono convertiti in euro ai cambi storici del giorno in cui sono sorti. Le differenze di cambio realizzate in occasione del pagamento dei debiti e dell'incasso dei crediti in valuta estera sono imputate al conto economico.

I crediti in valuta esistenti a fine esercizio sono stati convertiti in euro al cambio del giorno di chiusura del Bilancio utile e le perdite su cambi così rilevati sono stati esposti nel conto economico del Bilancio alla voce C.17-bis "perdite su cambi", eventualmente accantonando a riserva di patrimonio netto non distribuibile, fino al momento del realizzo, un importo pari all'utile netto emergente dalla somma algebrica dei valori considerati.

Successivamente alla chiusura dell'esercizio, sino alla data di formazione del presente Bilancio, non si sono verificati variazioni dei cambi che possono generare effetti economici e/o patrimoniali significativi.

Contabilizzazione dei ricavi e dei costi

I ricavi e i proventi sono iscritti in conformità ai principi contabili vigenti, anche nel rispetto del nuovo OIC 34.

In particolare:

- i ricavi per prestazioni di servizi sono riconosciuti sulla base dell'avvenuta prestazione e in accordo con i termini dei contratti;
- i ricavi relativi ai lavori in corso su ordinazione sono riconosciuti in proporzione all'avanzamento dei lavori;
- i ricavi per vendita di beni sono rilevati al momento del trasferimento della proprietà, che normalmente coincide con la consegna o la spedizione del bene;
- i costi sono contabilizzati con il principio della competenza;
- gli accantonamenti a fondi rischi e oneri sono iscritti per natura, ove possibile, nella classe pertinente del conto economico;
- i proventi e gli oneri di natura finanziaria vengono rilevati in base al principio della competenza temporale.

Dividendi

Se presenti i dividendi sono contabilizzati nell'esercizio in cui vengono deliberati dall'assemblea dei Soci. I dividendi sono rilevati come proventi finanziari indipendentemente dalla natura delle riserve oggetto di distribuzione.

Imposte sul Reddito

Le imposte sul reddito sono accantonate sulla base della previsione di definizione dei redditi fiscalmente imponibili in conformità alle norme e aliquote vigenti. In ottemperanza al principio contabile n.25 sono altresì stanziati le imposte differite/anticipate sulle differenze tra i valori civilistici delle attività e passività e i relativi valori fiscali. In particolare:
- le passività per imposte differite sono iscritte nel "Fondo imposte differite" e si riferiscono ad imposte che essendo di competenza dell'esercizio, si ritengono esigibili in esercizi futuri. Il fondo tiene conto delle eventuali variazioni di imposta previste da Leggi dello Stato.

- le attività per imposte anticipate sono iscritte tra i crediti nella voce “Crediti per imposte anticipate” e sono relativi ad imposte di competenza di esercizi futuri, ma esigibili con riferimento all’esercizio in corso. La rilevazione del credito si fonda sulla ragionevole certezza di conseguire in futuro redditi imponibili fiscalmente e quindi sulla possibilità di recuperare l'intero importo delle imposte anticipate.

A decorrere dall’esercizio 2011, la Società ha esercitato in qualità di consolidata - congiuntamente alla società Group S.p.A., in qualità di società consolidante - l’opzione per il regime di tassazione del Consolidato fiscale nazi ex art. 117 del T.U.I.R., che consente di determinare l’IRES su una base imponibile corrispondente alla somma algebrica degli imponibili positivi e negativi delle singole società partecipanti. I rapporti economici, oltre che di responsabilità e gli obblighi reciproci, fra la Società e la predetta società consolidante sono definiti nel Regolamento consolidato sottoscritto tra le società del Gruppo aderenti al regime di tassazione in argomento.

Altre informazioni

Riclassificazioni del bilancio

Al fine di evidenziare in modo organico la situazione finanziaria della Società, si riporta lo schema della Posizione Finanziaria Netta. Per le variazioni più significative e il riclassificato dello Stato Patrimoniale a capitale investito e il Conto economico riclassificato a valore aggiunto si rimanda alle apposite sezioni della Relazione sulla Gestione.

Indebitamento finanziario netto

Si fornisce di seguito il prospetto dell'Indebitamento finanziario netto; il prospetto, predisposto in base agli Orientamenti ESMA, evidenzia la composizione dell'indebitamento finanziario; un valore negativo indica una situazione in cui le attività finanziarie sono superiori alle passività finanziarie.

Descrizione	Esercizio precedente	Variazione	Rettifica es. corrente	Esercizio corrente
A) Disponibilità liquide	8.152.445	-2.856.820		5.295.625
B) Mezzi equivalenti a disponibilità liquide				
C) Altre attività finanziarie correnti	650.966	-158.708		492.258
Altre attività a breve				
D) Liquidità (A+B+C)	8.803.411	-3.015.528		5.787.883
E) Debito finanziario corrente	36.981.744	-4.331.227		32.650.517
F) Parte corrente del debito finanziario non corrente				
Altre passività a breve				
G) Indebitamento finanziario corrente (E+F)	36.981.744	-4.331.227		32.650.517
H) Indebitamento finanziario corrente netto (G-D)	28.178.333	-1.315.699		26.862.634
I) Debito finanziario non corrente	9.905.605	6.068.243		15.973.848
J) Strumenti di debito				
K) Debiti commerciali e altri debiti non correnti				
L) Indebitamento finanziario non corrente (I+J+K)	9.905.605	6.068.243		15.973.848
M) TOTALE INDEBITAMENTO FINANZIARIO (H+L)	38.083.938	4.752.544		42.836.482

Stabili organizzazioni estere

La Società per completare i propri progetti del settore idroelettrico ha aperto negli anni delle stabili organizzazioni all'estero. Alla data del bilancio risultano operative le stabili organizzazioni in Colombia ed Etiopia, mentre ATB Uganda ha completato il suo processo di liquidazione. I bilanci delle stabili organizzazioni sono confluiti nella contabilità italiana ai cambi del giorno dell'operazione ed i soli saldi patrimoniali di fine anno sono stati convertiti con il cambio del 31 dicembre con contropartita la riserva da traduzione evidenziata nel patrimonio netto.

Nota integrativa, attivo

Immobilizzazioni

Immobilizzazioni immateriali

La composizione delle immobilizzazioni immateriali e le variazioni intervenute nel corso dell'esercizio sono evidenziate nel seguente prospetto.

Voce di bilancio	Saldo iniziale	Incrementi	Decrementi	Saldo finale
Costi di impianto e di ampliamento				
Costi di ricerca, sviluppo e di pubblicità	37.057		37.057	
Diritti di brevetto industriale e diritti di utilizzo di opere dell'ingegno				
Concessioni, licenze, marchi e diritti simili	96.892	27.675	49.150	75.417
Avviamento				
Immobilizzazioni in corso e acconti				
Altre immobilizzazioni immateriali	1.717.127	597.102	741.462	1.572.767
Arrotondamento				
Totali	1.851.076	624.777	827.669	1.648.184

Le immobilizzazioni immateriali al 31/12/2024 ammontano a euro 1.648.184 (euro 1.851.076 alla fine del precedente esercizio) al netto delle quote di ammortamento.

Movimenti delle immobilizzazioni immateriali

Il seguente prospetto evidenzia i movimenti delle immobilizzazioni immateriali (art. 2427, punto 2 del Codice Civile).

	Costi di impianto e di ampliamento	Costi di sviluppo	Diritti di brevetto industriale e diritti di utilizzazione delle opere dell'ingegno	Concessioni, licenze, marchi e diritti simili	Avviamento	Immobilizzazioni immateriali in corso e acconti	Altre immobilizzazioni immateriali	Totale immobilizzazioni immateriali
Valore di inizio esercizio								
Costo	165.670	93.388	0	1.515.252	0	750.000	4.227.114	6.751.424
Rivalutazioni	0	0	0	0	0	0	0	0
Ammortamenti (Fondo ammortamento)	165.670	56.331	0	1.418.360	0	0	2.509.987	4.150.348
Svalutazioni	0	0	0	0	0	750.000	0	750.000
Valore di bilancio	0	37.057	0	96.892	0	0	1.717.127	1.851.076
Variazioni nell'esercizio								
Incrementi per acquisizioni	0	0	0	27.675	0	0	219.737	247.412
Riclassifiche (del valore di bilancio)	0	0	0	0	0	0	377.366	377.366
Decrementi per alienazioni e								

	Costi di impianto e di ampliamento	Costi di sviluppo	Diritti di brevetto industriale e diritti di utilizzazione delle opere dell'ingegno	Concessioni, licenze, marchi e diritti simili	Avviamento	Immobilizzazioni immateriali in corso e acconti	Altre immobilizzazioni immateriali	Totale immobilizzazioni immateriali
dismissioni (del valore di bilancio)	0	0	0	0	0	0	0	0
Rivalutazioni effettuate nell'esercizio	0	0	0	0	0	0	0	0
Ammortamento dell'esercizio	0	0	0	28.294	0	0	599.661	627.955
Svalutazioni effettuate nell'esercizio	0	37.057	0	20.000	0	0	141.800	198.857
Altre variazioni	0	0	0	(856)	0	0	0	(856)
Totale variazioni	0	(37.057)	0	(21.475)	0	0	(144.360)	(202.892)
Valore di fine esercizio								
Costo	165.670	745	0	1.413.777	0	0	4.587.883	6.168.075
Rivalutazioni	0	0	0	0	0	0	0	0
Ammortamenti (Fondo ammortamento)	165.670	745	0	1.338.360	0	0	3.015.116	4.519.891
Svalutazioni	0	0	0	0	0	0	0	0
Valore di bilancio	0	0	0	75.417	0	0	1.572.767	1.648.184

Costi di sviluppo

Nel seguente prospetto si riportano le informazioni richieste dall'art. 2427, punto 3) relativamente ai costi di sviluppo.

Descrizione	Saldo iniziale	Incrementi	Decrementi	Saldo finale
Costi di sviluppo:				
Capitalizzazione costi sviluppo	37.057		37.057	
Totali	37.057		37.057	

Il decremento è relativo alla svalutazione effettuata nel corso del 2024 in quanto ne sono venuti meno i criteri per il mantenimento tra le immobilizzazioni immateriali.

Concessioni, licenze, marchi e diritti simili

Il saldo netto ammonta a euro 75.417 (euro 96.892 alla fine dell'esercizio precedente) ed è rappresentato principalmente dai marchi e dalle licenze d'uso del software.

Altre immobilizzazioni immateriali

Il saldo netto ammonta a euro 1.572.767 (euro 1.717.127 alla fine dell'esercizio precedente), ed è rappresentato da costi di sviluppo sia del settore nucleare che di quello idroelettrico. In particolare si segnala l'investimento su nuovi metodi di saldatura all'interno delle condotte, e la svalutazione degli investimenti relativi al business eolico.

Immobilizzazioni materiali

La composizione delle immobilizzazioni materiali e le variazioni intervenute nel corso dell'esercizio sono evidenziate nel seguente prospetto.

Voce di bilancio	Saldo iniziale	Incrementi	Decrementi	Saldo finale
Terreni e fabbricati	33.843.498		12.392.680	21.450.818
Impianti e macchinario	6.830.905	848.341	2.127.126	5.552.120
Attrezzature industriali e commerciali	3.067.562	515.648	907.444	2.675.766
Altri beni	282.915	13.813	79.876	216.852
Immobilizzazioni in corso e acconti		431.039		431.039
Totali	44.024.880	1.808.841	15.507.126	30.326.595

Le immobilizzazioni materiali, al netto del fondo ammortamento, risultano pari ad euro 30.326.595 (euro 44.024.880 alla fine dell'esercizio precedente).

Movimenti delle immobilizzazioni materiali

Il prospetto che segue mette in evidenza le componenti che hanno concorso alla determinazione del valore netto contabile di Bilancio (art. 2427, punto 2 del Codice Civile).

	Terreni e fabbricati	Impianti e macchinario	Attrezzature industriali e commerciali	Altre immobilizzazioni materiali	Immobilizzazioni materiali in corso e acconti	Totale Immobilizzazioni materiali
Valore di inizio esercizio						
Costo	25.333.235	26.364.807	10.690.323	3.216.017	250.000	65.854.382
Rivalutazioni	14.373.936	0	0	0	0	14.373.936
Ammortamenti (Fondo ammortamento)	5.863.673	19.533.902	7.622.761	2.933.102	0	35.953.438
Svalutazioni	0	0	0	0	250.000	250.000
Valore di bilancio	33.843.498	6.830.905	3.067.562	282.915	0	44.024.880
Variazioni nell'esercizio						
Incrementi per acquisizioni	0	848.341	515.648	13.811	0	1.377.800
Riclassifiche (del valore di bilancio)	(11.647.303)	(901.538)	(16.717)	(1)	431.039	(12.134.520)
Decrementi per alienazioni e dismissioni (del valore di bilancio)	0	3.250	0	6.045	0	9.295
Rivalutazioni effettuate nell'esercizio	0	0	0	0	0	0
Ammortamento dell'esercizio	745.377	1.210.588	772.592	49.694	0	2.778.251
Svalutazioni effettuate nell'esercizio	0	0	0	0	0	0
Altre variazioni	0	(11.750)	(118.135)	(24.134)	0	(154.019)
Totale variazioni	(12.392.680)	(1.278.785)	(391.796)	(66.063)	431.039	(13.698.285)
Valore di fine esercizio						
Costo	22.866.907	24.241.086	10.814.897	3.022.149	431.039	61.376.078
Rivalutazioni	0	0	0	0	0	0
Ammortamenti (Fondo ammortamento)	1.416.089	18.688.966	8.139.131	2.805.297	0	31.049.483
Svalutazioni	0	0	0	0	0	0
Valore di bilancio	21.450.818	5.552.120	2.675.766	216.852	431.039	30.326.595

Terreni e fabbricati

Ammontano a euro 21.450.818 (euro 33.843.498 alla fine dell'esercizio precedente) e si riferiscono principalmente ai beni immobili siti a Roncadelle (BS) e Artogne (BS).

Si segnala che al 31.12.2020 su questa voce è stata operata una rivalutazione ai sensi della legge 126/2020, come precedentemente rappresentato.

La riduzione è dovuta principalmente agli immobili di Marghera (VE) e Artogne (BS) riclassificati nella voce di bilancio "Immobilizzazioni materiali destinate alla vendita". Si rimanda all'apposito paragrafo della Relazione sulla gestione.

Impianti e macchinari

Ammontano a euro 5.552.120 (euro 6.830.905 alla fine dell'esercizio precedente) e si riferiscono principalmente a beni strumentali impiegati durevolmente nel processo produttivo.

Attrezzature industriali e commerciali

Ammontano a euro 2.675.766 (euro 3.067.562 alla fine dell'esercizio precedente) e si riferiscono principalmente a beni strumentali impiegati durevolmente nel processo produttivo.

Altri beni

Ammontano a euro 216.852 (euro 282.915 alla fine dell'esercizio precedente) e si riferiscono principalmente a beni strumentali impiegati durevolmente nel processo produttivo.

Immobilizzazioni in corso e acconto

Ammontano a euro 431.039 (euro 0 alla fine dell'esercizio precedente) e si riferiscono principalmente ad attrezzature acquistate per un cantiere estero le cui attività di installazione locali non sono ancora iniziate.

Immobilizzazioni materiali oggetto di rivalutazione alla fine dell'esercizio

Ai sensi di legge si elencano le immobilizzazioni materiali iscritte nel Bilancio della Società al 31/12/2024 sulle quali sono state effettuate rivalutazioni monetarie e deroghe ai criteri di valutazione civilistici.

Descrizione	Rivalutazione L. 342 /2000	Rivalutazione L. 2 /2009	Rivalutazione DL n. 104 /2020	Rivalutazione in deroga art. 2425 c.c.	Totale rivalutazioni
Terreni e fabbricati			18.555.298		18.555.298
Totali			18.555.298		18.555.298

Operazioni di locazione finanziaria

Si forniscono le informazioni richieste dall'art. 2427, punto 22) del Codice Civile, relative alle operazioni di locazione finanziaria comportanti il trasferimento alla società della parte prevalente dei rischi e dei benefici inerenti ai beni oggetto dei contratti.

	Importo
Ammontare complessivo dei beni in locazione finanziaria al termine dell'esercizio	5.333.294
Ammortamenti che sarebbero stati di competenza dell'esercizio	792.271
Rettifiche e riprese di valore che sarebbero state di competenza dell'esercizio	0
Valore attuale delle rate di canone non scadute al termine dell'esercizio	2.476.039
Oneri finanziari di competenza dell'esercizio sulla base del tasso d'interesse effettivo	148.980

Immobilizzazioni finanziarie

La voce immobilizzazioni finanziarie è composta da partecipazioni, crediti di natura finanziaria, titoli e strumenti finanziari derivati come evidenziato nel prospetto che segue.

Voci di bilancio	Saldo iniziale	Incrementi	Decrementi	Saldo finale
Partecipazioni in:				
a) Imprese controllate	653.269	10.000	442.968	220.301
b) Imprese collegate	25.181			25.181
c) Imprese controllanti				
d) imprese sottoposte al controllo delle controllanti				
d-bis) Altre imprese	155.000			155.000
Crediti verso:				
a) Imprese controllate				
b) Imprese collegate				
c) Imprese controllanti				
d) imprese sottoposte al controllo delle controllanti				
d-bis) Verso altri		4.607		4.607
Altri titoli				
Strumenti finanziari derivati attivi				
Arrotondamento				
Totali	833.450	14.607	442.968	405.089

Di seguito si forniscono informazioni e prospetti di dettaglio delle singole voci.

Movimenti di partecipazioni, altri titoli e strumenti finanziari derivati attivi immobilizzati

Le partecipazioni iscritte nelle immobilizzazioni rappresentano un investimento duraturo e strategico da parte della Società. Il loro valore al 31/12/2024 ammonta complessivamente a euro 400.482 (euro 833.450 alla fine dell'esercizio precedente).

Il prospetto che segue mette in evidenza le componenti che hanno concorso alla determinazione del valore netto contabile di Bilancio (art. 2427, punto 2 del Codice Civile).

	Partecipazioni in imprese controllate	Partecipazioni in imprese collegate	Partecipazioni in imprese controllanti	Partecipazioni in imprese sottoposte al controllo delle controllanti	Partecipazioni in altre imprese	Totale Partecipazioni	Altri titoli	Strumenti finanziari derivati attivi
Valore di inizio esercizio								
Costo	653.269	25.181	0	0	155.000	833.450	0	0

Rivalutazioni	0	0	0	0	0	0	0	0
Svalutazioni	0	0	0	0	0	0	0	0
Valore di bilancio	653.269	25.181	0	0	155.000	833.450	0	0
Variazioni nell'esercizio								
Incrementi per acquisizioni	10.000	0	0	0	0	10.000	0	0
Riclassifiche (del valore di bilancio)	0	0	0	0	0	0	0	0
Decrementi per alienazioni (del valore di bilancio)	0	0	0	0	0	0	0	0
Rivalutazioni effettuate nell'esercizio	0	0	0	0	0	0	0	0
Svalutazioni effettuate nell'esercizio	0	0	0	0	0	0	0	0
Altre variazioni	(442.968)	0	0	0	0	(442.968)	0	0
Totale variazioni	(432.968)	0	0	0	0	(432.968)	0	0
Valore di fine esercizio								
Costo	220.301	25.181	0	0	155.000	400.482	0	0
Rivalutazioni	0	0	0	0	0	0	0	0
Svalutazioni	0	0	0	0	0	0	0	0
Valore di bilancio	220.301	25.181	0	0	155.000	400.482	0	0

La riduzione dell'esercizio è dovuta al completamento della liquidazione volontaria della controllata malese MMHE-ATB.

Nel corso del 2024 è stata costituita la nuova società controllata Marghera Oil and Gas Srl con apporto di capitale sociale per Euro 10.000.

Dettagli sulle partecipazioni immobilizzate in imprese controllate

Ai sensi dell'art. 2427, punto 5 del Codice Civile, di seguito vengono riportate le informazioni relative alle partecipazioni in imprese controllate, possedute direttamente o indirettamente, iscritte nelle immobilizzazioni finanziarie.

Denominazione	Città, se in Italia, o Stato estero	Codice fiscale (per imprese italiane)	Capitale in euro	Utile (Perdita) ultimo esercizio in euro	Patrimonio netto in euro	Quota posseduta in euro	Quota posseduta in %	Valore a bilancio o corrispondente credito
Marghera Oil and Gas Srl	Italia	IT04618460986	10.000	(477)	9.523	9.523	100,00%	10.000
ATB Kelpie Wind Limited	Regno Unito		1	711.503	1	1	100,00%	1
ARCI Pvt Ltd	India		146.177	(6.519)	11.033	10.821	98,08%	1
ATB Riva Calzoni Chile	Cile		31.923	(12.674)	(63.266)	(63.266)	100,00%	42.208
ATB Riva Calzoni Perú SAC	Peru		1.280	(9.025)	(148.471)	(146.986)	99,00%	2.404

Denominazione	Città, se in Italia, o Stato estero	Codice fiscale (per imprese italiane)	Capitale in euro	Utile (Perdita) ultimo esercizio in euro	Patrimonio netto in euro	Quota posseduta in euro	Quota posseduta in %	Valore a bilancio o corrispondente credito
ATB Riva Calzoni Hydro Canada	Canada		66.899	469.468	1.114.430	1.114.430	100,00%	65.165
ATB Riva Calzoni Cameroun SASU	Cameroun		10.000	(138.740)	(84.604)	(84.604)	100,00%	10.000
ATB Riva Calzoni USA Inc	Stati Uniti		30.321	52.255	165.462	165.462	100,00%	29.691
ATB Riva Calzoni Australia PTY Ltd	Australia		59.623	24.315	40.469	40.469	100,00%	60.831
Totale								220.301

Per l'andamento delle società controllate si rimanda alla Relazione sulla Gestione.

Dettagli sulle partecipazioni immobilizzate in imprese collegate

Le partecipazioni in imprese collegate sono valutate al costo di acquisto.

Ai sensi dell'art. 2427, punto 5 del Codice Civile, di seguito vengono riportate le informazioni relative alle partecipazioni in imprese collegate, possedute direttamente o indirettamente, iscritte nelle immobilizzazioni finanziarie.

Denominazione	Città, se in Italia, o Stato estero	Codice fiscale (per imprese italiane)	Capitale in euro	Utile (Perdita) ultimo esercizio in euro	Patrimonio netto in euro	Quota posseduta in euro	Quota posseduta in %	Valore a bilancio o corrispondente credito
Onwind Srl	Italia	01667780629	20.000	(25.516)	(394)	(197)	50,00%	20.181
2B Investments Srl	Italia	02386290973	10.000	(52.000)	26.966	13.483	50,00%	5.000
Totale								25.181

Partecipazioni in altre imprese

Il valore al 31 dicembre 2024 è così costituito (importi in Euro):

Partecipata	31/12/2024	31/12/2023	variazione
CO.IN.E. Consorzio	84.000	84.000	-
Intrasystem Scarl	66.000	66.000	-
Orgoglio Brescia Scarl	5.000	5.000	-
Totale	155.000	155.000	-

Le partecipazioni in altre imprese vengono mantenute al costo di acquisto in quanto non si registrano perdite durevoli di valore.

Suddivisione dei crediti immobilizzati per area geografica

Ai sensi dell'art. 2427, punto 6 del Codice Civile si riporta un prospetto riepilogativo dei crediti immobilizzati suddiviso per area geografica.

Area geografica	Crediti immobilizzati verso altri	Totale crediti immobilizzati
Italia	4.607	4.607
Totale	4.607	4.607

Attivo circolante

Rimanenze

Ai sensi dell'art. 2427, punto 4 del Codice Civile si riporta di seguito il dettaglio relativo alla composizione della voce in esame.

	Valore di inizio esercizio	Variazione nell'esercizio	Valore di fine esercizio
Materie prime, sussidiarie e di consumo	3.624.249	(308.414)	3.315.835
Prodotti in corso di lavorazione e semilavorati	0	0	0
Lavori in corso su ordinazione	52.397.588	(37.158.773)	15.238.815
Prodotti finiti e merci	0	0	0
Acconti	1.253.717	1.705.243	2.958.960
Totale rimanenze	57.275.554	(35.761.944)	21.513.610

Il valore delle rimanenze di materie prime, sussidiarie e di consumo al 31 dicembre 2024 è costituito in prevalenza da materiale di saldatura, ed ammonta a Euro 3.316 mila (Euro 3.624 mila al 31 dicembre 2023) ed è esposto al netto del fondo obsolescenza accantonato negli esercizi precedenti di Euro 100 mila (non movimentato rispetto al precedente esercizio).

Il valore dei lavori in corso su ordinazione al 31 dicembre 2024 è pari ad Euro 15.239 mila (Euro 52.398 mila al 31 dicembre 2023) ed è al netto di eventuali perdite a finire stanziare su commesse il cui margine atteso a fine lavori è negativo.

La riduzione rispetto al precedente esercizio è dovuta al completamento delle commesse Oil and Gas in portafoglio.

Del valore dei lavori in corso su ordinazione al 31 dicembre 2024 Euro 229 mila sono verso la controllata ATB Riva Calzoni USA Inc..

Con riferimento alle rimanenze di lavori in corso su ordinazione sono stati contabilizzati acconti da clienti per circa Euro 9,5 milioni (Euro 44,2 milioni al 31 dicembre 2023) classificati nell'apposita voce del passivo di Stato patrimoniale (D6).

Nel corso dell'esercizio sono stati concessi acconti a fornitori che al 31 dicembre 2024 ammontavano ad Euro 2.959 mila (Euro 1.253 mila al 31 dicembre 2023). I contratti di fornitura prevedono normalmente un anticipo da riconoscere al fornitore all'atto di emissione dell'ordine e/o al momento della consegna della materia prima nello stabilimento del nostro fornitore.

Immobilizzazioni materiali destinate alla vendita

Si riportano le informazioni relative alle immobilizzazioni destinate alla vendita, inserite nell'attivo circolante ai sensi dell'OIC 16.

	Valore di inizio esercizio	Variazione nell'esercizio	Valore di fine esercizio
Immobilizzazioni materiali destinate alla vendita	0	12.092.241	12.092.241

L'importo è riferito al valore netto contabile dei cespiti di Marghera (VE) e dell'immobile di Artogne (BS) destinati alla vendita. Il processo di cessione per entrambi ha avuto inizio nel 2024 e si è perfezionato rispettivamente nel corso dei mesi di marzo e di aprile 2025. Si rimanda all'apposito paragrafo della Relazione sulla gestione.

Crediti iscritti nell'attivo circolante

Variazioni e scadenza dei crediti iscritti nell'attivo circolante

Di seguito viene evidenziata la composizione, la variazione e la scadenza dei crediti presenti nell'attivo circolante (art. 2427, punti 4 e 6 del Codice Civile).

	Valore di inizio esercizio	Variazione nell'esercizio	Valore di fine esercizio	Quota scadente entro l'esercizio	Quota scadente oltre l'esercizio	Di cui di durata residua superiore a 5 anni
Crediti verso clienti iscritti nell'attivo circolante	23.010.609	(3.959.526)	19.051.083	19.051.083	0	0
Crediti verso imprese controllate iscritti nell'attivo circolante	6.850.366	(1.448.415)	5.401.951	5.401.951	0	0
Crediti verso imprese collegate iscritti nell'attivo circolante	1.073.030	125.125	1.198.155	1.198.155	0	0
Crediti verso imprese controllanti iscritti nell'attivo circolante	9.475.860	(1.856.161)	7.619.699	4.000.000	3.619.699	0
Crediti verso imprese sottoposte al controllo delle controllanti iscritti nell'attivo circolante	234.067	31.625	265.692	265.692	0	0
Crediti tributari iscritti nell'attivo circolante	2.310.122	(574.209)	1.735.913	1.735.913	0	0
Attività per imposte anticipate iscritte nell'attivo circolante	4.542.801	(709.034)	3.833.767			
Crediti verso altri iscritti nell'attivo circolante	507.916	(299.885)	208.031	208.031	0	0
Totale crediti iscritti nell'attivo circolante	48.004.771	(8.690.480)	39.314.291	31.860.825	3.619.699	0

Suddivisione dei crediti iscritti nell'attivo circolante per area geografica

I crediti dell'attivo circolante sono così ripartiti in base alle aree geografiche di operatività del soggetto debitore (art. 2427, punto 6 del Codice Civile):

Area geografica	Italia	Europa	Resto del Mondo	Totale
Crediti verso clienti iscritti nell'attivo circolante	1.565.746	5.725.071	11.760.266	19.051.083
Crediti verso controllate iscritti nell'attivo circolante	-	-	5.401.951	5.401.951
Crediti verso collegate iscritti nell'attivo circolante	1.198.155	-	-	1.198.155
Crediti verso controllanti iscritti nell'attivo circolante	7.619.699	-	-	7.619.699
Crediti verso imprese sottoposte al controllo delle controllanti iscritti nell'attivo circolante	13.377	252.315	-	265.692
Crediti tributari iscritti nell'attivo circolante	1.307.383	-	428.530	1.735.913
Attività per imposte anticipate iscritte nell'attivo circolante	3.833.767	-	-	3.833.767
Crediti verso altri iscritti nell'attivo circolante	142.667	-	65.364	208.031
Totale crediti iscritti nell'attivo circolante	15.680.794	5.977.386	17.656.111	39.314.291

Crediti verso clienti

Descrizione	Esercizio precedente	Esercizio corrente	Variazione
Crediti verso clienti	23.010.609	19.051.083	-3.959.526

La variazione del saldo è dovuta alla normale dinamica del processo di fatturazione delle commesse.

Crediti verso imprese controllate

Descrizione	Esercizio precedente	Variazione	Esercizio corrente
ATB Riva Calzoni USA Inc	164.232	387.935	552.167
ATB Australia	29.592	374.728	404.320
ATB Riva Calzoni Hydro Canada	1.591.220	-681.220	910.000
ATB Kelpie Wind	2.001.095	-773.828	1.227.267
ATB Riva Calzoni Cameroun Sasu	2.532.826	-538.620	1.994.206
ATB Riva Calzoni Chile S.p.A.	531.401	-217.410	313.991
Totale crediti verso imprese controllate	6.850.366	-1.448.415	5.401.951

Il saldo a credito include sia crediti di natura commerciale che finanziaria.

Crediti verso imprese collegate

Descrizione	Esercizio precedente	Esercizio corrente	Variazione
2B Investments S.r.l.	957.589	1.091.589	134.000
Onwind S.r.l.	96.566	106.566	10.000
Sicilwind 2.0 S.r.l.	18.875		-18.875
Totale crediti verso imprese collegate	1.073.030	1.198.155	125.125

Il saldo a credito include sia crediti di natura commerciale che finanziaria.

Crediti verso imprese controllanti

Descrizione	Esercizio precedente	Esercizio corrente	Variazione
Crediti verso controllanti	9.475.860	7.619.699	-1.856.161
Totale crediti verso imprese controllanti	9.475.860	7.619.699	-1.856.161

Il saldo è composto principalmente dal saldo attivo del conto corrente di corrispondenza, inclusi i relativi interessi, dal credito derivante dall'adesione al consolidato fiscale e dal credito IVA trasferito alla controllante (IVA di Gruppo). A partire dall'esercizio 2023 è venuta meno l'IVA di Gruppo, pertanto il relativo credito non è più stato trasferito alla controllante.

Crediti verso imprese sottoposte al controllo delle controllanti

Descrizione	Esercizio precedente	Variazione	Esercizio corrente
Crediti intercompany (medesima controllante)	234.067	31.625	265.692

Il saldo include crediti di natura commerciale verso società intercompany.

Crediti tributari

Descrizione	Esercizio precedente	Variazione	Esercizio corrente
Ritenute subite	110.574	-109.055	1.519
Crediti IRES/IRPEF	2.281	865	3.146
Crediti IRAP	32.000		32.000
Crediti IVA	1.359.537	114.392	1.473.929
Altri crediti tributari	805.730	-580.411	225.319
Totali	2.310.122	-574.209	1.735.913

La voce è composta prevalentemente dal credito IVA e dai crediti vantati dalla stabile organizzazione colombiana verso le amministrazioni fiscali locali.

Altri crediti

Descrizione	Esercizio precedente	Esercizio corrente	Variazione
a) Crediti verso altri esig. entro esercizio	507.916	208.031	-299.885
Crediti verso dipendenti	10.859	9.831	-1.028
Depositi cauzionali in denaro	365.709	30.363	-335.346
Altri crediti:			
- altri	131.348	167.837	36.489
Totale altri crediti	507.916	208.031	-299.885

La voce include crediti di varia natura non inclusi nelle altre voci.

L'adeguamento del valore nominale dei crediti al valore di presunto realizzo è stato ottenuto mediante apposito fondo svalutazione crediti che, nel corso dell'esercizio, non ha subito movimentazioni:

Descrizione	Saldo iniziale	Utilizzi	Accantonamenti	Saldo finale
F.do svalutazione crediti dell'attivo circolante	1.461.155			1.461.155

Attività finanziarie che non costituiscono immobilizzazioni

Variazioni delle attività finanziarie che non costituiscono immobilizzazioni

Si fornisce di seguito un prospetto relativo alla composizione ed alla variazione delle attività finanziarie non immobilizzate (art. 2427, punto 4 del Codice Civile).

	Valore di inizio esercizio	Variazioni nell'esercizio	Valore di fine esercizio
Partecipazioni non immobilizzate in imprese controllate	0	0	0
Partecipazioni non immobilizzate in imprese collegate	0	0	0
Partecipazioni non immobilizzate in imprese controllanti	0	0	0
Partecipazioni non immobilizzate in imprese sottoposte al controllo delle controllanti	0	0	0
Altre partecipazioni non immobilizzate	0	0	0
Strumenti finanziari derivati attivi non immobilizzati	239.017	(158.708)	80.309
Altri titoli non immobilizzati	411.949	0	411.949
Attività finanziarie per la gestione accentrata della tesoreria	0	0	0

Totale attività finanziarie che non costituiscono immobilizzazioni	650.966	(158.708)	492.258
---	---------	-----------	---------

Altri titoli

Il presente prospetto illustra la composizione della voce "Altri titoli", nonché la variazione intervenuta rispetto al precedente esercizio (art. 2427, punto 4 del Codice Civile).

Descrizione	Esercizio precedente	Esercizio corrente	Variazione
Strumenti finanziari partecipativi	411.949	411.949	

A fine 2018 il cliente CMC (Cooperativa Muratori e Cementisti) di Ravenna aveva avviato la procedura di concordato preventivo, necessaria per affrontare una crisi finanziaria legata al non positivo andamento di alcune commesse. Nel Bilancio 2019 si era prudenzialmente proceduto alla svalutazione del suddetto credito per un importo pari all'80%, lasciando iscritto il restante 20% in linea con quanto indicato nel piano concordatario come soddisfacimento dei creditori chirografari. A seguito del Concordato Preventivo, la sopra descritta quota di credito residua del 20% è stata convertita nel corso dell'esercizio in strumenti finanziari partecipativi nominativi emessi dal cliente CMC (Cooperativa Muratori e Cementisti) di Ravenna.

Strumenti finanziari derivati attivi

La voce è riferita al mark to market positivo degli strumenti finanziari derivati di copertura (irs e coperture valutarie). La variazione del fair value di tali strumenti è imputata direttamente a Patrimonio Netto, come previsto dal principio OIC 32, appurata la stretta e documentata correlazione tra le caratteristiche dello strumento o dell'operazione coperti e quelle dello strumento di copertura ai sensi dell'Art. 2426 comma 11-bis c. c..

Disponibilità liquide

Il saldo come sotto dettagliato rappresenta l'ammontare e le variazioni delle disponibilità monetarie esistenti alla chiusura dell'esercizio (art. 2427, punto 4 del Codice Civile).

	Valore di inizio esercizio	Variazione nell'esercizio	Valore di fine esercizio
Depositi bancari e postali	8.135.507	(2.870.132)	5.265.375
Assegni	0	0	0
Denaro e altri valori in cassa	16.938	13.312	30.250
Totale disponibilità liquide	8.152.445	(2.856.820)	5.295.625

Ratei e risconti attivi

La composizione e le variazioni della voce in esame sono così dettagliate (art. 2427, punto 7 del Codice Civile):

	Valore di inizio esercizio	Variazione nell'esercizio	Valore di fine esercizio
Ratei attivi	10.735	(5.657)	5.078
Risconti attivi	1.416.667	104.413	1.521.080

	Valore di inizio esercizio	Variazione nell'esercizio	Valore di fine esercizio
Totale ratei e risconti attivi	1.427.402	98.756	1.526.158

Descrizione	Esercizio precedente	Esercizio corrente	Variazione
Risconti attivi:	1.416.667	1.521.080	104.413
- su canoni di locazione (leasing)	1.173.203	921.983	-251.220
- Colombia (succursale)	90.592	115.075	24.483
- altri	152.872	484.022	331.150
Ratei attivi:	10.735	5.078	-5.657
altri ratei attivi	10.735	5.078	-5.657
Totali	1.427.402	1.526.158	98.756

I risconti attivi sono principalmente composti dai maxi-canoni su contratti di leasing e da costi accessori sostenuti dalla succursale colombiana.

Oneri finanziari capitalizzati

Si attesta che nell'esercizio non è stata eseguita alcuna capitalizzazione di oneri finanziari ai valori iscritti all'attivo dello Stato Patrimoniale (art. 2427 punto 8 del Codice Civile).

Nota integrativa, passivo e patrimonio netto

Patrimonio netto

Variazioni nelle voci di patrimonio netto

Il Patrimonio Netto esistente alla chiusura dell'esercizio è pari a euro 28.297.183 e ha registrato le seguenti movimentazioni (art. 2427, punto 4 del Codice Civile).

	Valore di inizio esercizio	Destinazione del risultato dell'esercizio precedente		Altre variazioni			Risultato d'esercizio	Valore di fine esercizio
		Attribuzione di dividendi	Altre destinazioni	Incrementi	Decrementi	Riclassifiche		
Capitale	12.000.000	0	0	0	0	0		12.000.000
Riserva da sovrapprezzo delle azioni	0	0	0	0	0	0		0
Riserve di rivalutazione	18.555.298	0	(9.987.671)	0	0	0		8.567.627
Riserva legale	2.295.172	0	0	0	0	0		2.295.172
Riserve statutarie	0	0	0	0	0	0		0
Altre riserve								
Riserva straordinaria	4.271.766	0	0	61.858	0	122.218		4.455.842
Riserva da deroghe ex articolo 2423 codice civile	0	0	0	0	0	0		0
Riserva azioni o quote della società controllante	0	0	0	0	0	0		0
Riserva da rivalutazione delle partecipazioni	122.218	0	0	0	0	(122.218)		0
Versamenti in conto aumento di capitale	0	0	0	0	0	0		0
Versamenti in conto futuro aumento di capitale	0	0	0	0	0	0		0
Versamenti in conto capitale	0	0	0	0	0	0		0
Versamenti a copertura perdite	0	0	0	0	0	0		0
Riserva da riduzione capitale sociale	0	0	0	0	0	0		0
Riserva avanzo di fusione	0	0	0	0	0	0		0
Riserva per utili su cambi non realizzati	739.788	0	0	0	0	0		739.788
Riserva da conguaglio utili in corso	0	0	0	0	0	0		0
Varie altre riserve	833.672	0	0	0	884.278	0		(50.606)
Totale altre riserve	5.967.444	0	0	61.858	884.278	0		5.145.024
Riserva per operazioni di copertura dei flussi finanziari attesi	181.653	0	0	0	120.618	0		61.035
Utili (perdite) portati a nuovo	0	0	0	0	0	0		0
Utile (perdita) dell'esercizio	(9.987.671)	0	(9.987.671)	0	0	0	228.325	228.325
Perdita ripianata nell'esercizio	0	0	0	0	0	0		0
Riserva negativa per azioni proprie in portafoglio	0	0	0	0	0	0		0
Totale patrimonio netto	29.011.896	0	(19.975.342)	61.858	1.004.896	0	228.325	28.297.183

Dettaglio delle varie altre riserve

Descrizione	Importo
Riserva di utili ex d.l. 104/2020	547.586
Altre riserve	(598.192)
Totale	(50.606)

La Riserva indisponibile ex D.L.104/2020 è stata costituita a fronte della sospensione degli ammortamenti 2020 e 2021 dell'ex società controllata ATB Riva Calzoni Rinnovabili S.r.l. (fusa per incorporazione in ATB Riva Calzoni S.p.A. nel 2021); la stessa tornerà disponibile nel tempo una volta che il singolo bene giungerà al termine del periodo di ammortamento o sarà ceduto.

Disponibilità e utilizzo del patrimonio netto

Si forniscono i dettagli relativamente alle riserve che compongono il Patrimonio Netto, specificando la loro origine o natura, la loro possibilità di utilizzo ed i limiti di distribuibilità, nonché la loro avvenuta utilizzazione nei precedenti esercizi (art. 2427, punto 7-bis del Codice Civile):

Legenda colonna "Origine / natura": C = Riserva di capitale; U = Riserva di utili.

	Importo	Origine / natura	Possibilità di utilizzazione	Quota disponibile	Riepilogo delle utilizzazioni effettuate nei tre precedenti esercizi	
					per copertura perdite	per altre ragioni
Capitale	12.000.000	C		0	0	0
Riserva da soprapprezzo delle azioni	0			0	0	0
Riserve di rivalutazione	8.567.627	C	A-B	8.567.627	0	0
Riserva legale	2.295.172	U	B	0	0	0
Riserve statutarie	0			0	0	0
Altre riserve						
Riserva straordinaria	4.455.842	U	A-B-C	4.455.842	0	0
Riserva da deroghe ex articolo 2423 codice civile	0			0	0	0
Riserva azioni o quote della società controllante	0			0	0	0
Riserva da rivalutazione delle partecipazioni	0			0	0	0
Versamenti in conto aumento di capitale	0			0	0	0
Versamenti in conto futuro aumento di capitale	0			0	0	0
Versamenti in conto capitale	0			0	0	0
Versamenti a copertura perdite	0			0	0	0
Riserva da riduzione capitale sociale	0			0	0	0
Riserva avanzo di fusione	0			0	0	0
Riserva per utili su cambi non realizzati	739.788	U	A-B	739.788	0	0
Riserva da conguaglio utili in corso	0			0	0	0
Varie altre riserve	(50.606)	U	A-B	(50.606)	0	0
Totale altre riserve	5.145.024			5.145.024	0	0
Riserva per operazioni di copertura dei flussi finanziari attesi	61.035	U	A-B	61.035	0	0
Utili portati a nuovo	0			0	0	0

	Importo	Origine / natura	Possibilità di utilizzazione	Quota disponibile	Riepilogo delle utilizzazioni effettuate nei tre precedenti esercizi	
					per copertura perdite	per altre ragioni
Riserva negativa per azioni proprie in portafoglio	0			0	0	0
Totale	28.068.858			13.773.686	0	0
Quota non distribuibile				12.233.942		
Residua quota distribuibile				1.539.744		

Legenda: A: per aumento di capitale B: per copertura perdite C: per distribuzione ai soci D: per altri vincoli statutari E: altro

Origine, possibilità di utilizzo e distribuibilità delle varie altre riserve

Descrizione	Importo	Origine / natura	Possibilità di utilizzazioni
Riserva di utili ex d.l. 104/2020	547.586		
Altre riserve	(598.192)	U	A-B
Totale	(50.606)		

Legenda: A: per aumento di capitale B: per copertura perdite C: per distribuzione ai soci D: per altri vincoli statutari E: altro

Variazioni della riserva per operazioni di copertura dei flussi finanziari attesi

	Riserva per operazioni di copertura di flussi finanziari attesi
Valore di inizio esercizio	181.653
Variazioni nell'esercizio	
Incremento per variazione di fair value	0
Decremento per variazione di fair value	(158.708)
Rilascio a conto economico	0
Rilascio a rettifica di attività/passività	0
Effetto fiscale differito	38.090
Valore di fine esercizio	61.035

Al 31/12/2024 il capitale sociale risulta interamente sottoscritto e versato.

Fondi per rischi e oneri

La composizione e la movimentazione delle singole voci è rappresentata dalla seguente tabella (art. 2427, punto 4 del Codice Civile).

	Fondo per trattamento di quiescenza e obblighi simili	Fondo per imposte anche differite	Strumenti finanziari derivati passivi	Altri fondi	Totale fondi per rischi e oneri
Valore di inizio esercizio	0	460.117	0	950.835	1.410.952
Variazioni nell'esercizio					
Accantonamento nell'esercizio	0	137.869	0	250.000	387.869
Utilizzo nell'esercizio	0	10.714	0	300.000	310.714

	Fondo per trattamento di quiescenza e obblighi simili	Fondo per imposte anche differite	Strumenti finanziari derivati passivi	Altri fondi	Totale fondi per rischi e oneri
Altre variazioni	0	0	0	(85.336)	(85.336)
Totale variazioni	0	127.155	0	(135.336)	(8.181)
Valore di fine esercizio	0	332.962	0	815.499	1.148.461

L'accantonamento ad altri fondi è relativo principalmente a costi di chiusura di una commessa small hydro per la quale è stata avviata una mediazione con il cliente.

L'utilizzo di Euro 300 mila è invece relativo alla ricapitalizzazione della controllata ATB Kelpie Wind Ltd.

Trattamento di fine rapporto di lavoro subordinato

Il fondo accantonato rappresenta l'effettivo debito della società al 31/12/2024 verso i dipendenti in forza a tale data, al netto degli anticipi corrisposti.

Per i dipendenti che hanno optato per l'adesione alla previdenza complementare il TFR viene versato direttamente al fondo pensione; negli altri casi il TFR viene trasferito al Fondo di Tesoreria gestito dall'INPS.

La formazione e le utilizzazioni sono dettagliate nello schema che segue (art. 2427, punto 4 del Codice Civile).

	Trattamento di fine rapporto di lavoro subordinato
Valore di inizio esercizio	711.696
Variazioni nell'esercizio	
Accantonamento nell'esercizio	387.743
Utilizzo nell'esercizio	193.019
Altre variazioni	(374.759)
Totale variazioni	(180.035)
Valore di fine esercizio	531.661

Debiti

Variazioni e scadenza dei debiti

La composizione dei debiti, le variazioni delle singole voci, e la suddivisione per scadenza sono rappresentate nel seguente prospetto (art. 2427, punto 4 del Codice Civile).

	Valore di inizio esercizio	Variazione nell'esercizio	Valore di fine esercizio	Quota scadente entro l'esercizio	Quota scadente oltre l'esercizio	Di cui di durata residua superiore a 5 anni
Obbligazioni	0	0	0	0	0	0
Obbligazioni convertibili	0	0	0	0	0	0
Debiti verso soci per finanziamenti	0	0	0	0	0	0
Debiti verso banche	41.547.992	(1.744.340)	39.803.652	23.829.804	15.973.848	0
Debiti verso altri finanziatori	5.339.357	3.481.356	8.820.713	8.820.713	0	0
Acconti	44.209.908	(34.671.669)	9.538.239	9.538.239	0	0

	Valore di inizio esercizio	Variazione nell'esercizio	Valore di fine esercizio	Quota scadente entro l'esercizio	Quota scadente oltre l'esercizio	Di cui di durata residua superiore a 5 anni
Debiti verso fornitori	27.438.653	(12.534.971)	14.903.682	14.903.682	0	0
Debiti rappresentati da titoli di credito	0	0	0	0	0	0
Debiti verso imprese controllate	536.128	(165.139)	370.989	370.989	0	0
Debiti verso imprese collegate	428.082	175.010	603.092	603.092	0	0
Debiti verso controllanti	0	85.309	85.309	85.309	0	0
Debiti verso imprese sottoposte al controllo delle controllanti	828.496	(584.799)	243.697	243.697	0	0
Debiti tributari	3.610.969	38.985	3.649.954	3.632.737	17.217	0
Debiti verso istituti di previdenza e di sicurezza sociale	2.366.048	(1.324.788)	1.041.260	1.041.260	0	0
Altri debiti	2.532.323	(347.002)	2.185.321	2.185.321	0	0
Totale debiti	128.837.956	(47.592.048)	81.245.908	65.254.843	15.991.065	0

Debiti verso banche

Descrizione	Esercizio precedente	Esercizio corrente	Variazione
a) Debiti verso banche esig. entro esercizio	31.642.387	23.829.804	-7.812.583
Aperture credito			
Conti correnti passivi	4.712.792	1.465.289	-3.247.503
Mutui	7.961.984	7.143.740	-818.244
Anticipi su crediti	18.967.611	13.078.636	-5.888.975
Altri debiti:			
Altri finanziamenti a breve			
- altri		2.142.139	2.142.139
b) Debiti verso banche esig. oltre esercizio	9.905.605	15.973.848	6.068.243
Aperture credito			
Conti correnti passivi			
Mutui	9.905.605	10.723.848	818.243
Anticipi su crediti		5.250.000	5.250.000
Altri debiti:			
- altri			
Totale debiti verso banche	41.547.992	39.803.652	-1.744.340

I debiti verso banche a breve termine al 31 dicembre 2024 ammontano a Euro 29.080 mila (Euro 31.642 mila al 31 dicembre 2023) e sono composti principalmente da anticipi commerciali su fatture. Con riferimento ai mutui si rimanda a quanto indicato in Relazione sulla Gestione.

L'incremento dei "Debiti verso banche esigibili oltre l'esercizio" recepisce l'accordo siglato con il ceto bancario.

Debiti verso altri finanziatori

Descrizione	Esercizio precedente	Variazione	Esercizio corrente
Totale Debiti verso altri finanziatori	5.339.357	3.481.356	8.820.713

I debiti verso altri finanziatori al 31 dicembre 2024 ammontano a Euro 8.821 mila (Euro 5.339 mila al 31 dicembre 2023) e sono composti da debiti verso società di factoring sia per operazioni di reverse factoring a fornitori, sia per cessioni di fatture emesse a clienti.

Con riferimento a tale voce si rimanda a quanto indicato in Relazione sulla Gestione.

Acconti

Descrizione	Esercizio precedente	Esercizio corrente	Variazione
a) Acconti entro l'esercizio	44.209.908	9.538.239	-34.671.669
Anticipi da clienti	42.037.888	6.915.924	-35.121.964
Anticipi per lavori in corso su ordinazione			
Caparre			
Altri anticipi:			
Anticipi	2.172.020	2.622.315	450.295
- altri			
b) Acconti oltre l'esercizio			
Anticipi da clienti			
Anticipi per lavori in corso su ordinazione			
Caparre			
Altri anticipi:			
- altri			
Totale acconti	44.209.908	9.538.239	-34.671.669

Gli Acconti al 31 dicembre 2024 ammontano a Euro 9.538 mila (Euro 44.210 mila al 31 dicembre 2023) ed includono anticipi contrattuali riconosciuti dai clienti e fatturazioni anticipate rispetto al reale avanzamento dei lavori per Euro 2.622 mila. La voce include Euro 211 mila relativi ad anticipi ricevuti dalla controllata ATB Riva Calzoni Canada.

La riduzione rispetto all'esercizio precedente è dovuta al completamento delle commesse Oil and Gas in portafoglio.

Debiti verso fornitori

Descrizione	Esercizio precedente	Esercizio corrente	Variazione
Totale debiti verso fornitori	27.438.653	14.903.682	-12.534.971

I debiti verso fornitori per fatture ricevute e da ricevere al 31 dicembre 2024 ammontano a Euro 14.904 mila.

Debiti verso imprese controllate

Descrizione	Esercizio precedente	Esercizio corrente	Variazione
Totale debiti verso imprese controllate	536.128	370.989	-165.139

I debiti verso società controllate al 31 dicembre 2024 sono di natura commerciale ed ammontano ad Euro 371 mila (Euro 536 mila al 31 dicembre 2023) e sono nei confronti della società ATB Riva Calzoni USA per Euro 192 mila e di ATB Chile per Euro 178 mila.

Debiti verso imprese collegate

Descrizione	Esercizio precedente	Esercizio corrente	Variazione
Totale debiti verso imprese collegate	428.082	603.092	175.010

I debiti verso società collegate al 31 dicembre 2024 sono principalmente di natura commerciale ed ammontano ad Euro 603 mila.

Debiti verso controllanti

Descrizione	Esercizio precedente	Esercizio corrente	Variazione
Totale debiti verso imprese controllate		85.309	85.309

Il saldo al 31 dicembre 2024 è pari ad Euro 85 mila ed è riferito sia a debiti di natura commerciale che all'onere tributario derivante dall'adesione al Consolidato fiscale.

Debiti verso imprese sottoposte al controllo delle controllanti

Descrizione	Esercizio precedente	Esercizio corrente	Variazione
Totale debiti verso imprese sottoposte al controllo delle controllanti	828.496	243.697	-584.799

Il saldo al 31 dicembre 2024 è pari ad Euro 244 mila (Euro 828 mila al 31 dicembre 2023) ed è riferito a debiti di natura commerciale.

Debiti tributari

Descrizione	Esercizio precedente	Variazione	Esercizio corrente
Debito IRPEF/IRES	83.591	-49.363	34.228
Debito IRAP	15.203	277.600	292.803
Erario c.to IVA	23.588	-21.881	1.707
Erario c.to ritenute dipendenti	2.600.266	-126.856	2.473.410
Erario c.to ritenute professionisti/collaboratori	249.546	-121.617	127.929
Debiti per altre imposte	638.775	81.102	719.877
Totale debiti tributari	3.610.969	38.985	3.649.954

Il saldo include principalmente i debiti per ritenute alla fonte verso personale dipendente e professionisti / collaboratori, nonché le imposte sul reddito e le tasse dovute dalle stabili organizzazioni alle amministrazioni finanziarie locali.

Debiti verso istituti di previdenza e di sicurezza sociale

Descrizione	Esercizio precedente	Esercizio corrente	Variazione
Debito verso Inps	2.023.848	709.836	-1.314.012
Debiti verso Inail	10.828	593	-10.235
Debiti verso Enasarco			
Altri debiti verso Istituti di previdenza e sicurezza sociale	331.372	330.831	-541
Totale debiti previd. e assicurativi	2.366.048	1.041.260	-1.324.788

I debiti verso istituti di previdenza e di sicurezza sociale al 31 dicembre 2024 sono riferiti sia alla società italiana che alle stabili organizzazioni (Colombia ed Etiopia).

La riduzione rispetto all'esercizio precedente è dovuta al completamento nel corso dell'anno di due rateazioni precedentemente attivate.

Altri debiti

Descrizione	Esercizio precedente	Esercizio corrente	Variazione
a) Altri debiti entro l'esercizio	2.532.323	2.185.321	-347.002
Debiti verso dipendenti/assimilati	1.887.495	1.743.007	-144.488
Debiti verso amministratori e sindaci			
Debiti verso soci			
Debiti verso obbligazionisti			
Debiti per note di credito da emettere			
Altri debiti:			
- altri	644.828	442.314	-202.514
b) Altri debiti oltre l'esercizio			
Debiti verso dipendenti/assimilati			
Debiti verso amministratori e sindaci			
Debiti verso soci			
Debiti verso obbligazionisti			
Altri debiti:			
- altri			
Totale Altri debiti	2.532.323	2.185.321	-347.002

Suddivisione dei debiti per area geografica

Si fornisce, inoltre, un prospetto informativo sulla ripartizione dei debiti in base alle aree geografiche di operatività del soggetto creditore.

Area geografica	Italia	Europa	Resto del Mondo	Totale
Obbligazioni	-	-	-	0
Obbligazioni convertibili	-	-	-	0
Debiti verso soci per finanziamenti	-	-	-	0

Area geografica	Italia	Europa	Resto del Mondo	Totale
Debiti verso banche	39.513.057	-	290.595	39.803.652
Debiti verso altri finanziatori	8.820.713	-	-	8.820.713
Acconti	68.760	3.862.841	5.606.638	9.538.239
Debiti verso fornitori	10.905.992	1.411.131	2.586.559	14.903.682
Debiti rappresentati da titoli di credito	-	-	-	0
Debiti verso imprese controllate	-	-	370.989	370.989
Debiti verso imprese collegate	603.092	-	-	603.092
Debiti verso imprese controllanti	85.309	-	-	85.309
Debiti verso imprese sottoposte al controllo delle controllanti	243.697	-	-	243.697
Debiti tributari	2.809.364	-	840.590	3.649.954
Debiti verso istituti di previdenza e di sicurezza sociale	865.263	-	175.997	1.041.260
Altri debiti	2.030.740	-	154.581	2.185.321
Debiti	65.945.987	5.273.972	10.025.949	81.245.908

Debiti assistiti da garanzie reali su beni sociali

Si fornisce un ulteriore dettaglio relativamente ai debiti assistiti da garanzie reali su beni sociali (art. 2427, punto 6 del Codice Civile):

	Debiti assistiti da garanzie reali				Debiti non assistiti da garanzie reali	Totale
	Debiti assistiti da ipoteche	Debiti assistiti da pegni	Debiti assistiti da privilegi speciali	Totale debiti assistiti da garanzie reali		
Obbligazioni	0	0	0	0	0	0
Obbligazioni convertibili	0	0	0	0	0	0
Debiti verso soci per finanziamenti	0	0	0	0	0	0
Debiti verso banche	4.246.978	0	0	4.246.978	35.556.674	39.803.652
Debiti verso altri finanziatori	0	0	0	0	8.820.713	8.820.713
Acconti	0	0	0	0	9.538.239	9.538.239
Debiti verso fornitori	0	0	0	0	14.903.682	14.903.682
Debiti rappresentati da titoli di credito	0	0	0	0	0	0
Debiti verso imprese controllate	0	0	0	0	370.989	370.989
Debiti verso imprese collegate	0	0	0	0	603.092	603.092
Debiti verso controllanti	0	0	0	0	85.309	85.309
Debiti verso imprese sottoposte al controllo delle controllanti	0	0	0	0	243.697	243.697
Debiti tributari	0	0	0	0	3.649.954	3.649.954
Debiti verso istituti di previdenza e di sicurezza sociale	0	0	0	0	1.041.260	1.041.260
Altri debiti	0	0	0	0	2.185.321	2.185.321
Totale debiti	4.246.978	0	0	4.246.978	76.998.930	81.245.908

Si riepilogano le garanzie prestate per i finanziamenti in essere:

- Ipoteca dell'importo di Euro 3.750.000 sull'immobile di proprietà di ATB Riva Calzoni S.p.A., sito in Roncadelle (BS), via Industriale 13, relativamente ad un mutuo che al 31.12.2024 presentava un debito residuo pari ad Euro 612.355 con scadenza 16.12.2026.
- Ipoteca dell'importo di Euro 3.000.000 sull'immobile di proprietà di ATB Riva Calzoni S.p.A., sito in Roncadelle (BS), via Industriale 13, relativamente ad un mutuo che al 31.12.2024 presentava un debito residuo pari ad Euro 489.884 con scadenza 16.12.2026.
- Ipoteca dell'importo di Euro 7.500.000 sugli immobili di proprietà di ATB Riva Calzoni S.p.A., siti a Roncadelle (BS) e a Marghera (VE), relativamente ad un mutuo che al 31.12.2024 presentava un debito residuo pari ad Euro 2.077.946. Ipoteca estinta in data 18.03.2025.
- Ipoteca dell'importo di Euro 10.000.000 sugli immobili di proprietà di ATB Riva Calzoni S.p.A., siti a Roncadelle (BS) e a Marghera (VE), relativamente ad un mutuo che al 31.12.2024 presentava un debito residuo pari ad Euro 1.066.792. Ipoteca estinta in data 18.03.2025.

I finanziamenti ricevuti nel corso del 2020 e 2021 invece sono stati garantiti dallo Stato italiano attraverso Medio Credito Centrale e SACE, come previsto dal Decreto Cura Italia.

Ratei e risconti passivi

Si fornisce l'indicazione della composizione e dei movimenti della voce in esame (art. 2427, punto 7 del Codice Civile).

	Valore di inizio esercizio	Variazione nell'esercizio	Valore di fine esercizio
Ratei passivi	510.318	(505.085)	5.233
Risconti passivi	1.737.726	(352.121)	1.385.605
Totale ratei e risconti passivi	2.248.044	(857.206)	1.390.838

Descrizione	Esercizio precedente	Esercizio corrente	Variazione
Risconti passivi:	1.737.726	1.385.605	-352.121
- credito d'imposta investimenti	1.737.726	1.385.605	-352.121
Ratei passivi:	510.318	5.233	-505.085
- su interessi passivi	510.318		-510.318
- altri		5.233	5.233
Totali	2.248.044	1.390.838	-857.206

La voce al 31 dicembre 2024, pari ad Euro 1.391 mila, è composta prevalentemente dal risconto passivo del provento relativo al credito d'imposta sugli investimenti (Euro 1.386 mila).

Nota integrativa, conto economico

Valore della produzione

Si fornisce l'indicazione della composizione del valore della produzione, nonché le variazioni intervenute nelle singole voci, rispetto all'esercizio precedente:

Descrizione	Esercizio precedente	Esercizio corrente	Variazione	Var. %
Ricavi vendite e prestazioni	77.221.450	111.650.006	34.428.556	44,58
Variazione delle rimanenze di prodotti in lavorazione, semilavorati e finiti				
Variazioni lavori in corso su ordinazione	13.146.288	-37.261.809	-50.408.097	-383,44
Incrementi immobilizzazioni per lavori interni	617.515	301.749	-315.766	-51,13
Altri ricavi e proventi	2.002.859	1.618.686	-384.173	-19,18
Totali	92.988.112	76.308.632	-16.679.480	

Suddivisione dei ricavi delle vendite e delle prestazioni per categoria di attività

Conformemente alle disposizioni di cui al punto 10) dell'art. 2427, si fornisce l'indicazione della ripartizione dei ricavi delle vendite e delle prestazioni per categoria di attività.

Categoria di attività	Valore esercizio corrente
Vendita merci	98.567.479
Prestazioni di servizi	13.082.527
Totale	111.650.006

Suddivisione dei ricavi delle vendite e delle prestazioni per area geografica

Conformemente alle disposizioni di cui al punto 10) dell'art. 2427, si fornisce l'indicazione della ripartizione dei ricavi delle vendite e delle prestazioni per aree geografiche.

Area geografica	Valore esercizio corrente
Italia	5.933.555
Eestero	105.716.451
Totale	111.650.006

Altri ricavi e proventi

La voce "Altri ricavi e proventi" comprende principalmente ricavi di natura accessoria ed il rilascio del provento per il contributo in conto esercizio derivante dal bonus investimenti relativo alle acquisizioni di beni strumentali degli esercizi precedenti.

Costi della produzione

Nel prospetto che segue viene evidenziata la composizione e la movimentazione della voce "Costi della produzione".

Descrizione	Esercizio precedente	Esercizio corrente	Variazione	Var. %
Per materie prime, sussidiarie, di consumo e merci	47.749.907	23.234.882	-24.515.025	-51,34
Per servizi	24.327.953	21.834.598	-2.493.355	-10,25
Per godimento di beni di terzi	2.081.153	2.121.682	40.529	1,95
Per il personale:				
a) salari e stipendi	15.121.092	13.662.997	-1.458.095	-9,64
b) oneri sociali	4.287.351	4.077.041	-210.310	-4,91
c) trattamento di fine rapporto	395.116	387.743	-7.373	-1,87
d) trattamento di quiescenza e simili	526.946	492.103	-34.843	-6,61
e) altri costi	212.737	166.188	-46.549	-21,88
Ammortamenti e svalutazioni:				
a) immobilizzazioni immateriali	1.312.117	627.955	-684.162	-52,14
b) immobilizzazioni materiali	2.825.373	2.778.251	-47.122	-1,67
c) altre svalut.ni delle immobilizzazioni	500.000	198.857	-301.143	-60,23
d) svalut.ni crediti att. circolante	110.147		-110.147	-100,00
Variazioni delle rimanenze di materie, sussidiarie, di cons. e merci	-774.863	308.414	1.083.277	
Accantonamento per rischi		250.000	250.000	
Altri accantonamenti				
Oneri diversi di gestione	1.202.844	1.447.985	245.141	20,38
Arrotondamento				
Totali	99.877.873	71.588.696	-28.289.177	

Costi per materie prime, sussidiarie, di consumo e merci

Al 31 dicembre 2024 i costi per materie prime, sussidiarie, di consumo e merci ammontano ad Euro 23.235 mila (Euro 47.750 mila al 31 dicembre 2023).

Costi per servizi

I costi per servizi pari ad Euro 21.835 mila (Euro 24.328 mila al 31 dicembre 2023) sono riferiti principalmente alle seguenti spese:

Costi per servizi	31/12/2024	31/12/2023	differenza
Prestazioni di terzi	8.009.039	7.879.129	129.910
Consulenze e servizi	4.439.970	4.859.390	- 419.421
Trasporti	2.014.683	1.809.182	205.501
Utenze	1.427.335	3.855.804	- 2.428.469
Oneri bancari	1.196.719	1.597.100	- 400.381
Assicurazioni	875.581	458.153	417.428
Manutenzioni	554.365	616.840	- 62.475
Oneri doganali	278.595	204.780	73.815
Altri costi	3.038.310	3.047.575	- 9.265

Costi per servizi	31/12/2024	31/12/2023	differenza
Totale	21.834.598	24.327.953	- 2.493.355

Costi per godimento beni di terzi

La composizione dei costi per godimento beni di terzi è la seguente (importi in Euro):

Spese godimento beni terzi	31/12/2024	31/12/2023	differenza
Noleggi	688.279	512.447	175.831
Canoni di leasing	1.101.389	1.343.062	- 241.673
Affitti passivi	332.015	225.644	106.372
Totale	2.121.682	2.081.153	40.530

Ammortamenti e svalutazioni

Gli ammortamenti dell'esercizio sono stati pari ad Euro 3.605 mila (Euro 4.748 mila al 31 dicembre 2023).

Oneri diversi di gestione

Al 31 dicembre 2024 gli oneri diversi di gestione ammontano ad Euro 1.448 mila (Euro 1.203 mila al 31 dicembre 2023) e sono riferiti principalmente a imposte e tasse diverse e ai contributi associativi.

Proventi e oneri finanziari

Ripartizione degli interessi e altri oneri finanziari per tipologia di debiti

Conformemente alle disposizioni di cui al punto 12) dell'art. 2427 del Codice Civile si fornisce il dettaglio degli interessi e degli altri oneri finanziari relativi a prestiti obbligazionari, a debiti verso banche e ad altre fattispecie.

	Interessi e altri oneri finanziari
Prestiti obbligazionari	0
Debiti verso banche	1.920.334
Altri	883.340
Totale	2.803.674

Si riporta, inoltre, un dettaglio relativo alla composizione della voce "C.16.d) Proventi diversi dai precedenti".

Descrizione	Controllate	Collegate	Controllanti	Sottoposte al controllo delle controllanti	Altre	Totale
Interessi su prestiti obbligazionari						
Interessi su titoli						
Interessi bancari e postali					182.620	182.620
Interessi su finanziamenti						
Interessi da crediti commerciali					2.138	2.138
Altri interessi attivi						
Utili spettanti ad associato in partecipazione di capitale /misto						
Altri proventi			140.335			140.335

Descrizione	Controllate	Collegate	Controllanti	Sottoposte al controllo delle controllanti	Altre	Totale
Totali			140.335		184.757	325.092

Rettifiche di valore di attività e passività finanziarie

Nel prospetto che segue viene evidenziata la composizione e la movimentazione della voce "Rettifiche di valore di attività e passività finanziarie".

Descrizione	Esercizio precedente	Variazione	Esercizio corrente
Rivalutazioni:			
a) di partecipazioni			
b) di immobilizzazioni finanziarie			
c) di titoli iscritti all'attivo circolante			
d) di strumenti finanziari derivati			
di attività finanziarie per la gestione accentrata della tesoreria			
Svalutazioni:			
a) di partecipazioni	316.451	278.587	595.038
b) di immobilizzazioni finanziarie			
c) di titoli iscritti all'attivo circolante			
d) di strumenti finanziari derivati			
di attività finanziarie per la gestione accentrata della tesoreria			
Totali	-316.451	-278.587	-595.038

La svalutazione dell'esercizio corrente (Euro 595 mila) è relativa principalmente alla rinuncia al credito finanziario verso la controllata ATB Kelpie Wind Limited per la copertura delle perdite, parzialmente compensata dall'utilizzo del fondo appositamente stanziato nell'esercizio 2023.

Imposte sul reddito d'esercizio, correnti, differite e anticipate

Imposte sul reddito d'esercizio

La composizione della voce del Bilancio "Imposte sul reddito dell'esercizio" è esposta nella seguente tabella:

Descrizione	Esercizio precedente	Variazione	Var. %	Esercizio corrente
Imposte correnti	1.896.148	-392.198	-20,68	1.503.950
Imposte relative a esercizi precedenti		2.527		2.527
Imposte differite	-508.875	419.809	-82,50	-89.066
Imposte anticipate	-2.339.037	3.042.261	-130,06	703.224
Proventi / oneri da adesione al consolidato fiscale	24.131	-69.775	-289,15	-45.644
Totali	-975.895	3.142.174		2.166.279

Le imposte correnti includono sia le imposte sul reddito pagate dalle stabili organizzazioni estere sia l'IRAP, mentre le imposte relative ad esercizi precedenti si riferiscono principalmente all'adeguamento del calcolo delle imposte in sede di dichiarazione dei redditi. L'onere da adesione al consolidato fiscale ammonta ad Euro 46 mila.

Fiscalità differita (art. 2427, punto 14 del Codice Civile)

Le imposte differite sono state calcolate tenendo conto dell'ammontare di tutte le differenze temporanee generate dall'applicazione di norme fiscali e applicando le aliquote in vigore al momento in cui tali differenze sono sorte.

Le attività per imposte anticipate sono state rilevate in quanto esiste la ragionevole certezza dell'esistenza degli esercizi successivi di un reddito imponibile non inferiore all'ammontare delle differenze che si andranno ad annullare.

Di seguito viene esposto un prospetto contenente la descrizione delle differenze temporanee che hanno comportato la rilevazione di imposte differite ed anticipate, specificandone il relativo ammontare, l'aliquota di imposta applicata, l'effetto fiscale, gli importi accreditati o addebitati a conto economico e le voci escluse dal computo, con riferimento sia all'esercizio corrente che all'esercizio precedente. Nel prospetto in esame si espone, inoltre, l'ammontare delle imposte anticipate contabilizzato in Bilancio attinenti a perdite dell'esercizio e di esercizi precedenti.

Voce	Esercizio precedente		Variazioni dell'esercizio		Esercizio corrente	
	IRES	IRAP	IRES	IRAP	IRES	IRAP
IMPOSTE ANTICIPATE	Ammontare delle differenze temporanee					
Accantonamento a fondi svalutazione crediti	1.003.475				1.003.475	
Fondo svalutazione rimanenze magazzino	100.000	100.000			100.000	100.000
Perdite su cambi non realizzati	424.058		-424.058			
Altri minori	657.850		-447.782		210.068	
Interessi passivi non trasferiti al consolidato			3.220.586		3.220.586	
Perdita fiscale e ACE retrocessi dal consolidato	14.604.512		-4.473.787		10.130.725	
Fondi rischi	1.672.715	21.881	-771.880	-21.881	900.835	
Super ACE	119.738		-119.738			
Quota manutenzione indeducibile art.102 c.6	9.566		-9.566			
Contributi associativi liq.dopo la chiusura dell'esercizio	316.618		75.471		392.089	
Totale differenze temporanee deducibili	18.908.532	121.881	-2.950.754	-21.881	15.957.778	100.000
Perdite fiscali						
Aliquote IRES e IRAP	24,00	3,90			24,00	3,90
Crediti per imposte anticipate	4.538.048	4.753	-708.181	-853	3.829.867	3.900
IMPOSTE DIFFERITE	Ammontare delle differenze temporanee					
Utili su cambi non realizzati	122.947		-122.947			
Plusvalenza cessione cespiti	317.900		-71.936		245.964	
Ammortamenti non conteggiati _covid 19	931.564	931.564	-151.590	-151.590	779.974	779.974
Interessi di mora non corrisposti	154.346				154.346	
Strumenti finanziari derivati attivi	239.017		-158.708		80.309	
Totale differenze temporanee imponibili	1.765.774	931.564	-505.181	-151.590	1.260.593	779.974
Aliquote IRES e IRAP	24,00	3,90			24,00	3,90

Voce	Esercizio precedente		Variazioni dell'esercizio		Esercizio corrente	
	IRES	IRAP	IRES	IRAP	IRES	IRAP
Debiti per imposte differite	423.786	36.331	-121.244	-5.912	302.542	30.419
Arrotondamento						
Imposte anticipate (imposte differite) nette IRES e IRAP	4.082.684		-581.879		3.500.805	
Totali imposte anticipate (imposte differite) nette	4.082.684		-581.879		3.500.805	
- imputate a Conto economico			-614.158			
- imputate a Patrimonio netto			32.279			
Perdite fiscali non considerate per calcolo imposte anticipate						

Rilevazione delle imposte differite e anticipate ed effetti conseguenti

	IRES	IRAP
A) Differenze temporanee		
Totale differenze temporanee deducibili	15.957.778	100.000
Totale differenze temporanee imponibili	1.260.593	779.974
Differenze temporanee nette	(14.697.185)	679.974
B) Effetti fiscali		
Fondo imposte differite (anticipate) a inizio esercizio	(3.829.867)	(3.900)
Imposte differite (anticipate) dell'esercizio	302.542	30.419
Fondo imposte differite (anticipate) a fine esercizio	(3.527.324)	26.519

Dettaglio delle differenze temporanee deducibili

Descrizione	Importo al termine dell'esercizio precedente	Variazione verificatasi nell'esercizio	Importo al termine dell'esercizio	Aliquota IRES	Effetto fiscale IRES	Aliquota IRAP	Effetto fiscale IRAP
Fondo svalutazione crediti	1.003.475	-	1.003.475	24,00%	240.834	-	-
Fondo svalutazione magazzino	100.000	-	100.000	24,00%	24.000	3,90%	3.900
Perdite su cambi non realizzate	424.058	(424.058)	-	24,00%	-	-	-
Altri (costi "per cassa")	657.849	(447.781)	210.068	24,00%	50.416	-	-
Strumenti finanziari derivati (fair value)	-	-	-	24,00%	-	-	-
Altri costi	-	-	-	24,00%	-	3,90%	-
Perdita fiscale retrocessa da CNM	14.604.512	(4.473.787)	10.130.725	24,00%	2.431.374	-	-
Contributi associativi corrisposti dopo la chiusura dell'esercizio	316.618	75.471	392.089	24,00%	94.101	-	-
Quota manutenzione indeducibile art.102 c.6	9.566	(9.566)	-	24,00%	-	-	-
Accantonamento fondo rischi	1.672.715	(771.880)	900.835	24,00%	216.200	-	-
Super ACE	119.738	(119.738)	-	24,00%	-	-	-
Interessi passivi non trasferiti al consolidato	-	3.220.586	3.220.586	24,00%	772.941	-	-

Dettaglio delle differenze temporanee imponibili

Descrizione	Importo al termine dell'esercizio precedente	Variazione verificatasi nell'esercizio	Importo al termine dell'esercizio	Aliquota IRES	Effetto fiscale IRES	Aliquota IRAP	Effetto fiscale IRAP
Utili su cambi non realizzati	122.947	(122.947)	-	24,00%	-	3,90%	-
Interessi di mora per cassa	154.346	-	154.346	24,00%	37.043	-	-
Plusvalenza su cessione cespiti	317.900	(71.936)	245.964	24,00%	59.031	-	-
Ammortamenti _ covid19	931.564	(151.590)	779.974	24,00%	187.194	3,90%	30.419
Strumenti finanziari derivati (fair value)	239.017	(158.708)	80.309	24,00%	19.274	-	-

Nota integrativa, altre informazioni

Dati sull'occupazione

Conformemente alle disposizioni di cui al punto 15) dell'art. 2427 del Codice Civile, si forniscono di seguito i dati relativi alla composizione media del personale dipendente alla data del 31/12/2024.

	Numero medio
Dirigenti	8
Quadri	14
Impiegati	149
Operai	252
Altri dipendenti	0
Totale Dipendenti	423

Compensi, anticipazioni e crediti concessi ad amministratori e sindaci e impegni assunti per loro conto

Il seguente prospetto evidenzia i compensi, le anticipazioni, i crediti concessi agli Amministratori e ai membri del Collegio Sindacale, nonché gli impegni assunti per loro conto per l'esercizio al 31/12/2024, come richiesto dal punto 16 dell'art. 2427 del Codice Civile.

	Amministratori	Sindaci
Compensi	249.996	25.097
Anticipazioni	0	0
Crediti	0	0
Impegni assunti per loro conto per effetto di garanzie prestate	0	0

Compensi al revisore legale o società di revisione

Ai sensi dell'art. 2427 punto 16-bis si fornisce di seguito il dettaglio dei corrispettivi spettanti al revisore legale (alla società di revisione) per le prestazioni rese, distinte tra servizi di revisione legale e altri servizi.

	Valore
Revisione legale dei conti annuali	40.000
Altri servizi di verifica svolti	0
Servizi di consulenza fiscale	0
Altri servizi diversi dalla revisione contabile	0
Totale corrispettivi spettanti al revisore legale o alla società di revisione	40.000

Categorie di azioni emesse dalla società

Come prescritto dal punto 17 dell'art. 2427 del Codice Civile, i dati sulle azioni che compongono il capitale sociale e il numero ed il valore nominale delle azioni sottoscritte nell'esercizio sono desumibili dal prospetto che segue.

Descrizione	Consistenza iniziale, numero	Consistenza iniziale, valore nominale	Consistenza finale, numero	Consistenza finale, valore nominale
Ordinarie	12.000.000	12.000.000	12.000.000	12.000.000
Totale	12.000.000	12.000.000	12.000.000	12.000.000

Impegni, garanzie e passività potenziali non risultanti dallo stato patrimoniale

Al 31 dicembre 2024 le fidejussioni prestate ad altre imprese ammontano ad Euro 118.970 mila (125.735 mila lo scorso esercizio) e sono costituite prevalentemente da garanzie bancarie o assicurative rilasciate a favore dei nostri clienti a fronte di pagamenti anticipati delle forniture (si veda la voce acconti) o da garanzie rilasciate al completamento dell'opera ed inerenti alla rispondenza della fornitura ai requisiti contrattuali (retention money o performance bond guarantee). Queste ultime possono avere una scadenza anche di alcuni anni successiva al completamento della fornitura.

Si segnala che mentre le garanzie bancarie vengono rilasciate generalmente per percentuali che vanno dal 10% al 20% dei valori contrattuali, quelle assicurative raggiungono anche il 40%-50% (Colombia) e il 200% (Stati Uniti d'America).

Al 31 dicembre 2024 le garanzie prestate da altre imprese ammontano ad Euro 59 mila (Euro 742 mila lo scorso esercizio) e sono costituite da garanzie bancarie rilasciate sia dai nostri fornitori a fronte di pagamenti anticipati delle forniture (si veda la voce rimanenze – anticipi da fornitori) oppure a garanzia del rispetto del contratto, sia da nostri clienti per il rispetto dei termini di pagamento.

Informazioni sui patrimoni e i finanziamenti destinati ad uno specifico affare

Ai sensi dell'art. 2427 co.1 n.20 e n.21 Codice Civile si segnala che non ci sono né patrimoni né finanziamenti destinati ad uno specifico affare.

Informazioni sulle operazioni con parti correlate

Ai sensi dell'art. 2427 punto 22-bis si segnala che nell'esercizio le operazioni effettuate con parti correlate sono state effettuate a normali condizioni di mercato. In ogni caso nella tabella seguente vengono espone le operazioni con parti correlate:

RICAVI		
Descrizione	Società	Importo /'000
Ricavi delle vendite	ATB Riva Calzoni Hydro Canada	4.060
Ricavi delle vendite	ATB Riva Calzoni USA INC	1.770
Ricavi delle vendite	BTB Trombini BAU	923
Variazione lavori in corso	ATB Riva Calzoni USA INC	- 392
Interessi soc.controllanti	ATB Group SPA	140

RICAVI		
	totale ricavi e proventi	6.501

COSTI		
Descrizione	Società	Importo /'000
Costi per servizi	Semat Spa	555
Costi per servizi	Essedata Srl	506
Costi per servizi	Semat Autotrasporti Srl	476
Costi per servizi	ATB Group SPA	470
Costi per servizi	ATB Riva Calzoni USA INC	192
Oneri diversi di gestione	2B Investments Srl	61
Oneri diversi di gestione	Sicilwind 2.0 Srl	60
Oneri diversi di gestione	Anacot Srl	56
Imposte sul reddito	ATB Group SPA	46
	totale costi e oneri	2.422

Informazioni sugli accordi non risultanti dallo stato patrimoniale

Ai sensi dell'art. 2427 punto 22-ter si segnala che non risultano accordi non risultanti dallo Stato Patrimoniale che abbiano rischi o benefici rilevanti e che siano necessari per valutare la situazione patrimoniale, finanziaria ed economica della società.

Informazioni sui fatti di rilievo avvenuti dopo la chiusura dell'esercizio

Ai sensi dell'art. 2427 n. 22 quater) c.c. per i fatti avvenuti dopo la chiusura dell'esercizio si rimanda a quanto riportato in Relazione sulla Gestione.

Informazioni relative agli strumenti finanziari derivati ex art. 2427-bis del Codice Civile

Di seguito si indicano le informazioni di dettaglio richieste dall'art. 2427-bis co.1 n. 1 Codice Civile.

Descrizione	Fair value esercizio corrente	Fair value esercizio precedente	Variazione a CE	Variazione a PN	Natura	Entità
Interest Rate Swap	80.309	239.017		158.708	Copertura	

Informazioni ex art. 1, comma 125, della legge 4 agosto 2017 n. 124

Ai sensi dell'art. 1 c.125-bis della L. 124/2017, si segnala l'importo delle sovvenzioni, contributi, incarichi retribuiti e comunque vantaggi economici di qualunque genere ricevuti dalle pubbliche amministrazioni e dai soggetti ad esse collegati, non aventi carattere generale e privi di natura corrispettiva, retributiva o risarcitoria:

- GSE S.p.A. (Gestore Servizi Elettrici): Euro 82.324

Si segnala che le sovvenzioni, contributi, incarichi retribuiti e comunque vantaggi economici di qualunque genere ricevuti dalle pubbliche amministrazioni e definiti aiuti di Stato e aiuti de *minimis* sono pubblicati nel Registro nazionale degli aiuti di Stato.

Proposta di destinazione degli utili o di copertura delle perdite

Destinazione del risultato d'esercizio

Ai sensi dell'art. 2427 n. 22-septies si propone all'assemblea convocata per l'approvazione del bilancio la seguente destinazione dell'utile di esercizio:

Descrizione	Valore
Utile dell'esercizio:	
- a Riserva legale	11.416
- a Rivalutazione Decreto Legge 14/10/2020 n.104	216.909
Totale	228.325

Si propone inoltre la liberazione della Riserva per utili su cambi non realizzati per un importo di Euro 277.319 con conseguente incremento della Riserva Straordinaria. In accordo agli utili su cambi non realizzati nell'esercizio, la relativa riserva si attesterà pertanto ad Euro 462.469.

Dichiarazione di conformità del bilancio

RONCADELLE, 08/07/2025

Per il Consiglio di Amministrazione

Il Presidente

Il sottoscritto Trombini Sergio, in qualità di Presidente dl Consiglio di Amministrazione, consapevole delle responsabilità penali ex art. 76 del D.P.R. 445/2000 in caso di falsa o mendace dichiarazione, attesta, ai sensi dell'art.47 del medesimo decreto, la corrispondenza del documento informatico in formato XBRL contenente lo Stato Patrimoniale, il Conto Economico, il Rendiconto Finanziario e la presente Nota integrativa a quelli conservati agli atti della società.